時報

民國十九年八月念四日 星期日

今天三張售大洋三分

今日圖畫時報閱者注意

第九千三百四十九號

美麗牌香煙

華成烟公司出品

CHINA EDITION OF STANDARD MACMILLAN (N.Y.) TEXTBOOKS

麥美倫教科書 中國專用版本

開學期內全部出齊

下列各書業已出版

English

	美金原價
THOMAS, MANCHESTER & SCOTT: English Composition for College Students	G $2.00
CANBY & OPDYKE: Good English, Book 1	1.60
ASHMUN: Modern Short Stories	1.75
NEILSON & THORNDIKE: History of English Literature	1.60
SCOTT & ZEITLIN: College Readings in English Prose	2.00
SAUNDERS: Effective Business English	3.00

Mathematics

CURRIER & WATSON: General Mathematics	3.50
BOCHER: Introduction to Higher Algebra	3.00
LOVE: Analytic Geometry	2.50
SCHULTZE, SEVENOAK & SCHUYLER: Plane Geometry	1.20
" " " " Plane & Solid Geometry	1.60
ROTHROCK: Elements of Plane & Spherical Trigonometry, with tables	2.20
FINE: Calculus	3.40
LOVE: Differential & Integral Calculus	3.00
OSGOOD: Advanced Calculus	6.00

Natural Science

HEGNER: College Zoology	3.50
PEABODY & HUNT: Biology and Human Welfare	1.68
WOODRUFF: Foundations of Biology, Revised 1930	3.50
ADAMS & JOHNSON: Elementary Laboratory Experiments in Organic Chemistry	1.90
HOLMES: General Chemistry, Revised 1930	3.50
BLACK: New Laboratory Experiments in Practical Chemistry	1.00
BLACK & CONANT: Practical Chemistry	1.80
CONANT: Organic Chemistry	2.60
BRINKLEY: Principles of General Chemistry	3.50
BRINKLEY & KELSEY: Laboratory Manual to General Chemistry	1.50
NOYES: Qualitative Chemical Analysis	2.25
TALBOT: Quantitative Chemical Analysis	2.25
BLACK: Laboratory Experiments in Practical Physics	1.12
BLACK & DAVIS: New Practical Physics	1.64
CASWELL: An Outline of Physics	4.25
CREW: General Physics	4.00

Social Science

FAIRCHILD: Elements of Social Science	1.68
ELY: Outlines of Economics, Revised 1930	3.00
ELY & WICKER: Elementary Principles of Economics	1.68
FAIRCHILD, FURNISS & BUCK: Elementary Economics, Vol. 1	2.50
" " " " " " Vol. 11 (1930)	2.75
KINLEY: Money	2.25
PLEHN: Introduction to Public Finance	2.60
BEARD: American Government & Politics	3.75
BLACKMAR & GILLIN: Outlines of Sociology, Revised Edition	3.00
GIDDINGS: Studies in the Theory of Human Society	3.00
HERSHEY: Essentials of International Public Law & Organization	4.75

Psychology

GATES: Elementary Psychology	2.60
GATES: Psychology for Students of Education, 1930	2.25

Education

THORNDIKE & GATES: Elementary Principles of Education	1.60

History

HAYES: Political & Social History of Modern Europe, Vol. I	3.25
HAYES & MOON: Modern History	2.20
" " " Ancient & Medieval History	2.20

Commercial Science

HANEY: Business Organization & Combination	2.90

下列各書在裝訂中即可出版

English

	美金原價
LEIPER: New English Grammar	G $1.20
CANBY & OPDYKE: Good English, Book 2	1.60
BREWSTER: Book of Modern Short Stories	2.25
SNYDER & MARTIN: Book of English Literature	3.50
DEFFENDALL: Actual Business English & Correspondence (complete)	2.25

Mathematics

GOFF: Self-proving Business Arithmetic	1.60
KELSO: Arithmetic for High Schools	1.40
DAVISSON: College Algebra	2.00
HALL & KNIGHT: Algebra for Colleges & Schools	1.60
HARDING & MULLINS: College Algebra	2.25
OSGOOD & GRAUSTEIN: Plane & Solid Analytic Geometry, 1930	
SCHULTZE, SEVENOAK & SCHUYLER: Solid Geometry	1.20

Natural Science

SMITH & OTHERS: Textbook of General Botany	3.75
SPINNEY: Textbook of Physics	3.75

Social Science

FAIRCHILD & COMPTON: Economic Problems, 1930	
OGG & SHARP: Economic Development of Modern Europe	4.00
HANEY: History of Economic Thought	3.50
HOLT: Elementary Principles of Modern Government	3.50
MOON: Imperialism & World Politics	3.50
MUNRO: Government of American Cities	3.50
OGG: Government of Europe	3.90
HANKINS: Introduction to the Study of Society	4.00
BAYS: Business Law	1.40
KING: Elements of Statistical Method	2.00
SECRIST: Introduction to Statistics	4.00

History

HAYES: Political & Social History of Modern Europe, Vol. II	4.00

Commercial Science

ESCHER: Foreign Exchange Explained	1.75
GRIFFIN: Principles of Foreign Trade	3.00

French

LAMB: Inductive French Grammar	1.80

各書售價概照美金原價減少三分之一

本館特由美國麥美倫圖書公司、印行通用教科書七十餘種之中國專用版本、爲全國學生每年節省購書費四五十萬元、教育界認此種創舉、爲金貴銀賤聲中之唯一出路、樂予贊助、深引爲幸、原定秋季開學時先出二十種書、茲應各地學校之函電要求、兼爲酬答惠顧盛情起見、特將全部七十餘種、二十餘萬冊、加工印刷、在開學期內完全出齊、以供採用、即祈各校早日賜給爲荷、

另印全部書目承索即寄

麥美倫圖書公司編印

商務印書館發行

上海福州幫
被保險者　駁覆　喊喱 保太 友邦 巴勒 美亞 保興（經理柏林亨保 海陸運輸公司）各保險公司緊要聲明

閱本年八月廿一日上海各報廣告有上開保險公司等緊要聲明一節中載貪保險公司在中國法院內所供之實情乃福州幫之貨僅保小安水漬險該貨係被海盜搶去或於海盜將船放火後被火焚燬者但其中大半均未投保海盜險故保險公司無賠款之義務又謂該福州幫顯係擬以恐嚇手段取得賠款等語又美亞保險總公司聲明則謂上述新濟事本公司未有承保何種貨物等語此種欺人背理之說似出於維持營業繼續牟利而發其用心實屬可憐其行爲則極可恨查招商局新濟輪船於民國十七年十一月八日在草石島附近因霧觸礁後之情形業經新濟輪上之大副戈魯文哥及乘客丁先誠牧師在上海臨時法院之證言又乘客美人包華在美國領事館所立之宣誓書（新濟輪觸礁後本擬停泊於草石島左邊嗣因該島過於峻峭乘客無從登陸未果）均證明新濟輪爲觸礁致損而招商局當時所得之報告及證明亦皆爲觸礁後因而沉失毫無疑義且新濟遇險時該船主爲減輕船上重量以免即時沉沒令將小數貨物拋棄海中或有避風漁民就近拾取亦經新濟大副戈魯文哥到庭證實該保險公司等何得指此等漁民爲海盜而將觸礁事實完全抹煞復誣指敝幫擬以恐嚇手段取得賠款愈足證該保險公司等圖賴賠款之行爲欲蓋彌彰　中國雖弱或不甘受此強權之壓迫無理之欺凌至美亞總公司之聲明未有承保新濟貨險更屬可笑須知美亞公司之中文保險單司存在可證也總之該保險公司等縱令弄盡巧言終難埋沒事實一時雖恃國力爲護符到底必受公理之裁判敝幫誠恐各界爲所淆惑聽信該公司等之聲明而重蹈敝幫之覆轍以喪中國國民之經濟謹用駁覆該公司等之聲明請各界人士三復留意中國幸甚敝幫幸甚　玆將圖賴新濟賠款各洋商保險公司列下

英商巴勒保險公司　英商喊喱保險公司　法商保太保險公司　美商友邦保險公司　美商美亞保險公司　美商美國保險公司

丹商保興保險公司經理　德國柏林亨保公司　英國康泰公司

美商美華保險公司經理　丹麥羅西亞公司　英國保宏保險公司

美商中美保險公司經理　丹麥羅西亞公司　英國保宏保險公司

2375

招商局　新銘快輪啓事

逕啓者敝輪此次應政府之需要暫時停止搭載現已回滬當經大加修理煥然一新玆定於國歷八月念六日早開往煙台天津直抵紫竹林碼頭以臻旅客便利恐未周知特此奉告　本輪帳房謹啓

金山　南角李子卿緊要啓事

長子象新一向尚知世務今春我家兩次匪劫家中儲蓄蕩然無存象新刻自勵儉方爲正理乃甘入下流竟避上海甚至私將頭借印鈔賒山牛種種無賴行爲實政不悛日後倘有虧欠向我饒舌者決不承認宅各界弗受其愚是爲至要　2322

上海華商紗布交易所股份有限公司換給新股票公告

本公司前經股東會議決改股本爲國幣四百五十萬元仍分爲六萬股每股爲念五元並呈准工商部在案玆須換給新股票定於九月一日起每日上午九時半至十二時下午二時至四時半希各股東持原有股票至本所總務科換取收條再於五日後憑該收條加蓋股東印鑑來所換取新股票以符定案幸勿延遲爲幸　公鑒

2357

上海　保和堂　著名

功積療肺

婦女界保胎烏鷄白鳳唯一寶品

每盒一元

總發行所河南路四百三十二號

南京路　華新公司秋季大減價

上海南京路　新裝飾品　大商店

創製新奇新裝禮服　推銷中華名廠絲襪　發售日用便宜貨品

搜羅完備妝飾珍品　中西男女彈璜革履　時令新穎絲紗衣料

各貨七折至九折

二十五天　八月十八起

星期日下午照常營業

上海南京路　ABC　中國內衣公司　大減價

內衣汗衫　高等西裝　運動用品

運動衫一元一角三分　廉價部四折至五折

大夏大學新校舍落成遷移通告

本大學前在梵王渡中山路旁購地一百五十餘畝春間興工建築新校舍業已次第落成定於八月底遷入九月一日在新校開學[illegible]

威海衛路　民智中小學錄取新生案

[illegible]

尚有初小一年乙組暨幼稚園生人多不錄以上正取諸生須於即日繳費否則額滿不收中小幼稚各級尚有餘額數名有志來學者從速報名隨到隨考

上海　東亞體育專科學校　新舍落成　男女分校招生

校董[illegible]　校長[illegible]　校址[illegible]

2356

滬南第一幼稚園小學校招生

[illegible]

復旦實驗中學招生

年級　報名日期　手續　試期　考試地點　附告

校長[illegible]　校址江灣翔殷路

私立復旦大學暨徐家滙附中招生　男女

[illegible]

市教育局立案私立人和助產學校招考

插班生　新生　免費生

校長張湘紋啓

2275

民立女子中學校招生

校長王蘇本啓

上海市教育局立案　新民中學校招生

[illegible]

新華藝術專科學校招生　男女

[illegible]

蘇州私立萃英中學招生

㊀學額　科目　㊁考期　㊂報名　㊃章程　㊄校址　㊅試驗

2172

兩江女子體育學校　新舍落成擴充學額招生

科別　報名　考期　章程　開學　保送　校址

校長陸禮華啓

2235

蘇州美術專科學校招生　男女

校長顏文樑　主任吳子深

啓秀女子中小學校招生

本校高中初中小學特別班各級及附屬幼稚園均有餘額有志肄業者可即來校報名隨到隨考

八月廿五日考驗插班

校址上海北四川路東寶興路二百八十八號

校長徐婉珊啓

中國童子軍第五十團　上海市商會童子軍團　招募第二屆新團員

報名〇〇即日起至九月五日止（每晚七時半至九時半）

章程〇〇函索即寄（附郵票一分）

團址〇〇本埠北蘇州路河南路橋北下塊上海市商會內

中央陸軍軍官學校武漢分校招生

（資格）（報名手續）（報名日期）（報名地點）（考試日期）（考試科目）

2183

教育局備案　私立民導中學招考　男女生

班次　考期　章程　宿舍　考試科目　報名手續　校址

董事長凌舒謨　校長薛濟明

2320

南洋華僑捐資助辦　南洋高商　女子高中　本月二十六日招考

現招高中、初中各級、預科、補習科（考期）（校址）

校長吳醒濂　教務主任王步賢

2315

上海銀行

緊要啓事

敬啓者敝行求增加服務效率並爲顧客節省時間起見對於活期存欵戶收欵手續改訂如下凡存欵簿或收欵證由收欵員一人蓋章後即作爲有效以上辦法由敝總行於八月念五日起實行諸希　公鑒

上海交通銀行第一二三辦事處

跑馬廳對面靜安寺路
新北門口民國路
提籃橋滙山里口

(營業部)
經營銀行一切業務並代付內國公債庫券本息凡本辦事處之存摺存單支票及送銀簿等在三馬路外灘本行均可收付

(儲蓄部)
活期儲蓄　整存分期付息　特種定期　零存整取　整存整取　整存零取
手續方便　利息優厚　外埠詳章承索即寄

(營業時間)
星期一至星期五上午九時至下午四時　星期六上午九時至下午三時　星期日上午十時至十二時

(電話)
三三〇一四第一辦事處
一〇七〇二第二辦事處
五一三四四第三辦事處
一一五一九本行各部處總機可轉接

中南銀行儲蓄總部

(一)甲種(二)乙種活期(三)定期(四)整存整付本利證 計分五元至一千元六種滿一年即可存儲(五)零存整付(六)特種零存整付 分五十期隨時可以存儲無期數限制(七)整存零付

本行各種儲蓄存款利息均極優厚手續便利印有詳章函索即寄儲蓄種類如後

地址　上海漢口路七號　電話六六一八一　南京黑廊街卅三號

華通書局舉行遷移紀念　贈送書券

敬啓者本書局現已遷移於四馬路望平街口照常營業玆定於十九年八月十六日起舉行遷移紀念贈送書券一個月藉酬惠顧諸君之雅意

虹口分店亦於同日起贈送書券一月

═贈送書券辦法═
書券兌書只限本版書　書券十足代現不必券洋並用

(贈送書券)滿一元本版書贈券四角外版書贈券二角
(贈券日期)一個月 十九年八月十六日起至九月十五日止
(兌券日期)有效一年 十九年九月十六日起至二十年八月十五日止
(優待批發)在贈券期內另定優待辦法印有詳章函索即寄
(優待函購)外埠讀者如來函委購本版外版書籍者均一律贈送書券

總發行所　上海四馬路望平街口
虹口分店　上海北四川路底一九五號

民智書局　大廉價壹月　十週紀念

舉行大廉價　優待惠顧諸君

敝局剏辦、迄今十載。向以宣揚三民主義、提高我國文化爲志幟。十載以來、堅持此志、未嘗或懈。惟念文化事業爲建國之基本。年來更謀提高我民族之文化。延聘專家、從事譯著。介紹新知、增益學術、求所以開導民智、推進我民族之文化。玆屆敝局十週紀念、特舉行大廉價壹月、藉答各界惠顧之雅意。

廉價辦法　本局爲優待惠顧諸君起見特將出版各項圖書照定價實行四折或六折

廉價時期　自八月二十一日起至九月二十日止廉價一月過期一律照原價發售

本局有印廉價圖書目錄如承索閱請附郵票一分當即奉上

克復柘城　懸賞佔犨縣洛鄭

◎歸德電、中央軍廿二日克復柘城(南京二十三日電)

◎譚道源電京、所部向太康追擊、(南京二十三日電)

◎蔣令各軍、佔犨縣各部賞二十萬、佔洛鄭各部賞百萬、(南京二十三日電)

夏斗寅高凌百談戰事近況

◎夏斗寅談津浦線中央軍已有一部渡黃河擊敵、濟埠現仍由韓復榘負責、治安甚佳、高凌百談津浦線晉軍主力損失、中央軍此後即可解決隴海線馮軍、(徐州二十二日電)

賀國光由漢北上

◎賀國光偕參謀副官十餘人北上、謂此行奉蔣令赴前方、限十日內克許鄭、(漢口二十三日電)

◎賀國光二十三日帶慰勞品赴平漢線慰勞將士、(漢口二十三日電)

國府申儆北方將士　望其自拔來歸

●國府二十三日令、略云、據蔣總司令二十二日電稱、閻馮倡亂、戕首、法無可宥、所部將士、徒以閻馮脅制、誤入歧途、情實可原、現擬頒行傳檄、明白告誡各該部將士、果能深明大義、擒解渠首、自當特予懋賞、但使自拔來歸、令閻馮卸除兵柄、離去其所謂防區、仍必與中央各軍一律待遇、惟冀各該部將士幡然改圖、倘此次申儆仍屬無效、則當恪遵前令、繼續討伐等語、政府一年來力求統一和平、誦來電實所贊許、各該部將士附從叛逆、寔非本心、若能去逆效順、則執殺被脅之士、皆我國家良將利器、順逆之途、去從之際、惟所自擇云、

津警備部被擲炸彈

◎昨夜天津警備司令部、爲南方便衣隊拋擲炸彈、負傷者二名、(天津二十三日電通電)

薛陳等謁張無結果

◎薛篤弼・陳公博等、二十二日抵北戴河、與張晤面、張對時局問題無表示、(北平二十三日電)

◎傅作義二十二日在北戴河與張學良會見、有所陳述、(北平二十二日聯合社電)

冀貢泉等回平

◎冀貢泉二十三日由晉回平、(北平二十三日電)

◎柏文蔚二十三日午由并到平、(北平二十三日電)

馬福祥抵皖

◎皖省主席馬福祥、由京乘江新輪回皖、二十二日下午過蕪、(蕪湖二十二日電)

◎馬福祥二十三日晨五時、攜眷乘江新輪返皖、財廳長孫繩武同來、(安慶二十三日電)

湘軍在贛邊剿共激戰中

◎何鍵派三十一師陶廣部加入前線、勦彭德懷、刻在贛邊陳家橋激戰、戴斗垣在銅彭達濟文家市一帶、與匪共戰、匪共在四面包圍中、(漢口二十三日電)

◎何應欽二十三日電湘贛省府、務於最短時間內肅清彭黃所部、定湘鄂各抽兵力八團、贛抽兵力四團、星夜合剿、(漢口二十三日電)

◎何鍵分平瀏湘潭長岳爲六個區、二十日起限二星期肅清餘匪、(漢口二十三日電)

戴民權報告剿共　請派飛機往助

◎戴民權電漢、謂共黨被擊後、逃入山中、又在夏店集赤匪、已令戴譚李各團圍剿、請派飛機來助勦、(漢口二十三日電)

宋子文到漢

◎宋子文二十二日晚乘飛機到漢、謂此來視察國稅、並與漢銀行界商調劑金銀辦法、二三日返京、或赴前方、(漢口二十三日電)

◎宋子文二十三日晤何應欽、商議一切、午約各銀行領袖談話、留李基鴻在漢辦國稅、鄂財政困難、與宋商辦法、內容不詳(漢口二十三日電)

◎宋子文二十二日偕錢大鈞李基鴻由滬乘飛機飛漢、視察財政、晚間在中央銀行宴銀界、商請完成鹽稅三百萬借款、並請各界領袖極力勸募短期庫券、應中央要需、是晚接洽結果、鹽稅借款三百萬可望成功、定二十六日返京、銀界對鹽稅借款、原計較抵押品、聞宋允有相當抵押、故三百萬有成功希望、(漢口國聞社電)

◎中央派黃耿爲駐蕪郵電檢查主任、業已設處辦公、(蕪湖二十二日電)

黃昌穀赴漯河

◎黃昌穀爲完成要塞工程、二十二日赴漯河謁何成濬、(漢口二十三日電)

漢口鎗決大批共黨

◎警備部二十二日槍決法院判決之共黨、鄂南六縣暴動指揮王篤慶暨黨徒共十八名、又黃本清一名、(漢口二十三日電)

日僑返長沙

◎日人由長沙避亂來漢者、二十三日均返長沙、(漢口二十三日電)

最新萬痛靈

凡痛靈藥片、係淡黃色○福康西藥店、發行已六年○久荷醫界公鑒○嗣又再四研究、精製一種白色、絕無催眠無副作用的係有機化合○功效更安更速○服後立刻痛止○

主治　各種神經痛如頭痛　面痛　牙齒痛　及胃痙　腸疝　關節等痛　婦女月經痛　外科創傷痛　舟暈車暈等亦均效驗　各處藥房及上海先施新新公司　北火車站寶山路口章林記號均代售　(藥片)每管十片售一角　黃色者更廉　醫界如須多數瓶裝及粉末均備

上海南市虹橋西首福康西藥店發行　2370

中大宿舍內逮捕七十二人

◎首都衛戍部派軍警赴中央大學調閱留校學生教員名册後、依次檢閱各齋舍、有非該校之學生職教員七十二名住宿該校、一律逮捕、分別審訊、(南京二十三日電)

北寧路又沖毀

◎柳河水繼漲六尺、北寧路已修復工程、又被沖毀、由瀋至繞陽河間、日內可能通車、(瀋陽二十一日電)

日報謠言交涉結果

◎特派交涉員王鏡寰、因日報妄載張學良意外消息、向日總領抗議、日領除表示歉意外、並飭該報更正、(瀋陽二十一日電)

張貞赴泉

◎張貞二十二日自漳州乘汽車赴泉州、沿途視察漳同車路、到泉晤方聲濤、(廈門二十三日電)

菲島發現虎疫

◎菲律賓發現虎疫、廈海關二十二日起對菲輪檢疫、(廈門二十三日電)

冀省借解特捐

◎河北財廳電限各縣解軍事特捐(北平二十三日電)

禁止招兵

◎蔣令徐行營並令警備司令宋潤田、禁止各部招兵、(徐州二十二日電)

北平公債市

◎二十三日公債市、九六開盤收盤一四、銷四萬、(北平二十三日電)

太保阿書匪股刦械殺人

呂巷　廊下　錢圩三鎮同日被刦鎗械

呂巷公安分局長郭鵬　行政區長蔣連均被擊身死

擄去船七隻　擄去鄉民十餘人

楊妹妹之弟被捕　匪徒揚言報復

金山匪首太保阿書(即徐天雄)、及猪羅阿美(即王仁)、楊妹妹、徐阿金、陸耀生等、聚衆三百餘人、出沒於金山南部劉家堰橋等處、四出刦掠、施害地方、自經江浙軍警會剿後、匪勢稍戢、惟太保阿書等、雖暫時潛匿、而暗中仍縱其黨徒、在鄉勒索鉅款、錢圩廊下呂巷于巷一帶居民、盡被其害、近日勒衆集會、挨戶派認款項、由匪徒分頭强取、成數甚鉅、本月二十日、太保阿書等、又率匪徒六十餘人、潛回老巢、聞者已有戒心、迨廿二日下午、錢圩廊下呂巷三鎮電話中斷、知有變、未幾、該三鎮果有被匪刦械、及擊斃呂巷公安局長行政區長之駭聞、

呂巷鎮公安分局長郭鵬、係安徽合肥人、素稱勇敢、前曾捕獲著匪楊阿金一名(係匪首楊妹妹之弟)、解縣押禁、遭匪仇恨、二十二日下午二時、匪首楊妹妹、率領匪徒四五十人、到呂巷鎮、高揭紅邊白地旗號、旗上有楊王陸等字樣、向公安分局區公所、蜂擁而入、搜刦槍械、公安分局長郭鵬、被匪徒槍擊要害、當場身死、有一巡士亦被彈傷、行政區長蔣連均、額上及腿部、中彈受傷、即載至朱涇鎮普通藥房醫治、以流血過多、未及醫治而死、是日匪首楊妹妹、聲言專爲報弟之仇、囑各商家不要驚恐、有一匪向典當勒借銀洋、亦被匪首迫令交還、旋即向鎮上擄船七隻而去、經過下荒鎮、又擄鄉民十餘人、勒令搖船、向西開去、同日上午、廊下鎮公安分局槍械、亦盡被刦去、幸未傷人、該鎮和康醬園經理某、被匪勒交槍枝、某以店內並無槍械、任令搜抄、無有所獲、該經理旋即被釋、匪又至國主朱姓宅內搜索、因朱家已經遷杭、亦一無所得、錢圩公安分局槍械、亦於同日上午、被匪刦去、未傷人、共計刦去槍械、呂巷十餘枝、廊下錢圩各六七枝、匪衆於刦械殺人後、仍嘯聚劉家堰橋等處、揭旗立幕、勢焰甚熾、聞三鎮刦械時、駐防附近之水警及緝私大隊新編游擊隊等、以電話中斷、消息隔絕、致未及前往剿捕云、

松江通訊、金山縣屬之錢家圩呂巷廊下等三鎮、二十二日突來匪徒、先將長途電話割斷、三處公安局鎗械被刦、公安分局長郭鵬禦匪陣亡、松江范志純大隊長得訊、即於下午三時半率隊往剿、

又平湖訊、本邑東鄉一帶、盜匪如毛、搶刦勒索、時有所聞、太保阿書之羣、更滋擾不休、廿一晚十時許、新倉軍警機關、均得人報告、謂太保阿書金飛等所部匪徒五六百人、在劉家堰橋一帶集合、攔阻大道、檢查行人、夜間更甚、並全體武裝、沿途放哨、希圖騷擾乍前、襲擊新倉等情、各機關據報後、即刻戒嚴、巡查防守各要隘該鎮居民、因匪勢猖獗、致夜不安枕、

綠盤牌香烟

唯一妙品

CB-138

南昌會……國……
一齊發槍、軍隊猝不及
私鹽、經駐防偵緝附近之縣警察大
諭令交保候核、
民政廳委派各縣公安局暨水警隊、
西高橋截獲、解至鈔關
長
卅鄉區
李阿德三家、連刦沈元林、沈寶法
局局長莫潤霖、率同巡緝隊長張相
大王廟擱河流中、週匪多人、勒令
王市鎮、於本月初發生洗劫架人案

南昌槍決熊國華

與此案有關之……王湘　余忠　余球　次日亦鎗決

南昌通信、贛省對於共黨、搜捕甚嚴、如在數月前經衛戍司令部在九江破獲共黨江西省執行委員會機關、逮捕達七十餘名、共黨首領張國燾之弟張國庶、爲贛省之負責者、亦被捕獲、傳此案將移至中央法辦、嗣因朱毛進犯樟樹、省垣情勢岌岌、當局爲鎭壓人心計、乃將共黨省執委郭庸沈默二人、提出鎗決、郭現任省民政廳科員、沈任省宣傳部幹事、所以特將其正法、過後又將由皖省解來之共黨姜鐵英一名、亦予鎗決、現在所槍決者、爲南昌市社會局長熊國華、熊原定二十日暴動、故即於是日槍決、翌日復將與此案有關之社會局庶務王湘、及市立二十一小學校長余忠、建設廳技士余球槍決、事由係本年三月間、衛戍部破獲有上海某某寄至市社會局轉季弼之信件、係共黨刊物、季弼本係熊之化名、熊乃請共同黨現任市社會局庶務主任王湘出面承認、旋經熊爲之保釋、本月初間、戒嚴司令部又查獲由上海寄交南昌社會局王湘轉劉光山收之信件、內爲小冊一本、每頁之角上、書寫一字、即準備八月二十日擴大暴動計劃、並囑預備先鋒隊響應暴動、經戒嚴部將王湘獲去質訊、始知王湘即王震、劉光山即熊國華、而熊遂被捕矣、

阜寧鹽城

剿匪消息

省黨部消息、馬玉仁逆黨、擾亂鹽阜、近據鹽城逃鎭難民李華于芷等云、本月十五日駐鹽之一三三旅李團、因阜寧告急、會派機槍隊一連、攜帶機槍四架、往阜協剿、行經草埝口北約三里之地方、突有土匪多名、自蘆葦中衝出、奪去機槍一架、後經追逐數里、匪等見勢不支、始將機槍棄下逸去、十七日阜寧縣政府連發三電到鹽、請派兵解圍、李及蘭團長又派步兵兩連、封大達公司小輪前往、行經吳家橋、土匪先伏於岡河東西兩岸、一齊發槍、軍隊猝不及備、被匪砲擊毀拖船一隻、十八日交通船（大生公司）於鹽城開往泰州時、在東台南之王家灘、被匪洗刦云、又十九日鹽城縣長杜煒、電赴省之代表、謂東西匪勢益熾、有襲擊上岡及城廂之企圖、請迅要求派兵云云、

日本文人趣史

谷崎讓妻於佐藤　戀千代忘了妙子

夫妻朋友之間　和平磋商解決

（鮑振青）

日本文壇於此二三年來、呈枯寂之狀態、殊鮮動人視聽之事實、詎月之十八日、有寓居神戶市外岡本村之日本文壇巨子谷崎潤一郎（四十五歲）、與其夫人千代（三十五歲）、及詩人佐藤春夫（三十五歲）三人、突發通告於各親友及各報館、略謂今次余等三人磋商結果、潤一郎與千代離婚、千代即與佐藤結婚、長女鮎子（十五歲）、隨其母而去、尙希各位同情諒解等語、消息傳來、社會轟動、輿論紛紛、是非參半、在此新舊思想交替中、複雜之三角戀愛、得以和平之手段、安然解決、實爲戀愛史上之一段佳話也、但谷崎氏以垂暮之年、遭此際遇、大有萬念俱灰之意云、

按谷崎氏爲日本文壇巨子、其富有天才之作品、風行全國、氏尤酷好華風、家中陳設、與華人無異、華人知己頗多、昔田漢・郭沫若等赴日時、皆宿其宅、十六年前與千代結婚、生有一女、現年十五、肄業於仁川聖心女學校、至於佐藤春夫、亦爲日本近代文壇重鎭、且有詩人之號、十年前常出入於谷崎家、奉之如師、自「病之薔薇」與「改題田園之憂鬱」二小說出世後、即蜚聲於日本文壇、生平得谷崎指導之力不少、而性情浪漫、十年前已與谷崎夫人千代女士發生戀愛、以迄於今、此一幕三角戀愛、谷崎對之、頗感煩惱、蓋夫婦間之愛情、久已斷絕、惟迄未有所表示、最近始決採斷然處置、與千代離婚、

至於佐藤之爲人如何、因素昧平生、不甚詳悉、惟憶去春記者赴熱海訪住友男爵時、寓熱海旅館、同寓有一年約二十六七之日本上流婦人、雖無浪漫行爲、而對於異性、毫不拘束、彼此拍乒乓也、唱歌也、打撞球也、談中日風土人情也、津津有味、無日間斷、詢其姓名、堅不吐實、最後詢諸旅館執事、悉爲日本文壇名人佐藤春夫氏之夫人妙子、記者遂詢以既非養病、何故隻身處此、不感寂寞耶、妙子答云、爲避免煩惱、實以此地爲佳、蓋外子放蕩不羈、每夜流連於花叢之中、近聞又築金屋於麻布宮村町、妾因不願與之同居、又無顏以見親友、故即處此山明水秀之熱海溫泉、以過華年、較之在東京小石川區外子宅中、殊爲得也、由此觀之、佐藤之爲人、亦可見一斑矣、

無錫　捕獲共黨押解靖江

靖江縣偵緝隊攜帶公文來錫、在車站捕獲靖江如皋泰興三縣共黨總司令朱德卿、靖江二路指揮萬迪義等四人、已誌昨報、該隊據朱萬供出同黨後、再分頭出發、捕獲張順發等九名、隨於當夜雇汽油船一艘、小駁船一艘、將所獲人犯押解返靖、

南鄉鹽梟　逃入常熟境

蘇錫交界之宛山蕩、係南鄉入湖要隘、廿一日下午、發現大幫鹽梟百餘人、乘船七八艘、每船裝有私鹽百餘擔、在該處游來弋去、經緝私營駐錫第七大隊二中隊長暨、上前干涉、致啓衝突、雙方開火、匪衆向常熟方面潰竄、緝私隊方面、被擊斃巡長劉榮椿、砲兵張國義兩名、傷巡長魏永寶兩名、匪方亦死傷十餘人、昨晨又由駐錫緝私大隊第七大隊長吳漢莊、調集巡船、赴錫常交界之羊尖一帶追剿、一面呈報緝私總局長暨文部、並分函蘇州常熟各縣緝私隊、協力兜剿、又北下鄉蕩山鎭、與蘇州常熟接界、前日亦發現鹽梟、私鹽、經駐防鎭附近之縣警察大隊二中隊分隊長黃文斌、率領武裝警士一排馳往、至則匪衆已去、乃在太平橋地方相遇、雙方開槍互擊、約十分鐘、匪勢不支、向常熟境內退去、

匈國復辟陰謀

奧都母子秘密抵匈

二十二日匈京電、王黨陰謀霍伯斯堡王室復辟擁立十八齡奧都大公之說、邇來甚囂塵上、匈政府雖竭力闢謠、但已承認數日前邊境戍軍與各地警察、曾奉令偵查一汽車踪跡、車內乘一婦人與一少年、婦人面幕重網、少年則僅十八歲、結果遂拘獲類似者數人、但皆非當道所欲扣留者、現司法界非常活動、故民間多信奧都大公及其母、已秘密抵匈京、但觀於匈政府態度、似決意盡力制止政變云、（國民社）

松江　兩機降落　一機又撞損

二十一日有蜻蜓式十九號飛機一架、降落損壞等情、兩誌前報、二十三日又有飛機兩架、由滬飛平降落、一名江燕、一名江鶯、並有工程師將十九號機修好、與江燕先後飛去、而江鶯降落時、機身撞於世英堂前月台之石級上、致有損壞、業已拆卸、駕駛者搭乘江燕而去、

寧波　捲烟廠付之一炬

江北沃家弄中國捲烟廠、於二十一晚間九時三刻、烘煙間所烘煙捲、烘焦起火、及經覺察、已滿間火焰、霎時延燒、當經各義龍趕到施救、奈火勢猛烈、屋料單薄、汲水又不便利、致難撲滅、延燒至十時三刻、全部房屋及機器貨物付之一炬、僅存危牆一圈、連屋總計損失三萬餘元、該管二區二分署傳訊該廠經理林少障、值林赴滬、由職員呂濟川到案、訊問一過、諭令交保候核、

古巴糖大批售華

二十二日紐約電、古巴原糖六千五百噸、昨售與中國、在古巴船上交貨、每磅售價美金一分、此爲新低價、今日又有一萬四千噸、亦售與中國、九月裝船、在古巴船上交貨、其價爲美金一分〇四、（路透社）

駐瀋日領將升調

二十三日東京電、駐瀋陽日總領事林久治郎將任捷克公使、林氏返瀋陽後將發正式命令、（聯合社）

日美間快輪　八日六時念七分

二十三日維克脫利亞電、昌興輪船公司日本皇后船、本月十四日下午六時三十三分由橫濱出發、打破從來一切橫越太平洋記錄、於二十二日上午八時到此、其新造記錄爲八日六時間二十七分、（聯合社）

瑞威探險團在北極

發現三十三年前　瑞典三探險家遺骸

二十二日瑞威京城電、一八九七年七月十一日著名瑞典探險家安德利偕同伴兩人、乘氣球自丹人島出發、擬飛往北極、此後絕無所聞、距今相隔三十三年、此一重疑案、始獲解決、今年八月六日瑞威科學探險團在白島發現一屍、衣袋中有一日記、始知其爲安德利博士、復在破蓬帳中發現第二屍、屍爲冰凍、全未毀腐、衣服亦完全無恙、後又在一小舟中覓見第三屍、及若干器具、不日皆須攜至瑞威、惟白島在半月前曾有人到過、並未有何發現、據科學探險團見解、屍身爲厚冰所掩、近因大雨、厚冰溶化、故屍體外露、蓬帳距海岸約一百碼、可見當時安德利等被迫避地後、曾在此荒島中生活若干時日、安德利之日記爲冰凍結、現尙未能拆開、惟最後一頁、有一八九七年七月十八日北八十三度東三十二度等字、蓬帳附有北極熊骨、蓋安德利等殺之爲食也、（路透社）

杭州　警校考取女生八名

新省警官學校自開辦以來、所有第一屆學生自畢業後、除派往要職三十名赴意日兩國留學外、其餘均由民政廳委派各縣公安局暨水警隊、省會各區署服務、二屆新生亦經考取一百二十名、茲因尙未足額、由招生委員會續招八十名、現經詳加審查、計及格者陳崇蔵等七十六名、內女生及格者計龔成香、黃如珍、吳幸姑、朱菊徵、駱美珠、梅友竹、馮秀璜、徐慧蓮等八名、現定九月一日舉行開學禮、

新閔馨輪被刦

平湖通信、來往滬平間之新閔馨快輪、二十二日下午、由滬回平、駛至胥浦塘附近、突來匪船七隻、持鎗喝令停輪、一擁而上、搜刦而逸、

南通　縣長鈔票　衛士捲逃

泰興縣長馬仁生、二十日來通、出席五縣防剿會議、寓崇海旅館、向銀行領取得鈔票一千五百十元、衛士魏振海頓起邪念、將此項鈔票、竊捲而逃、並攜去盒子砲一枝、當報縣政府公安局追緝、至今尙未查獲、

海關稽征員　被匪綁架

通如海關太平口稽征所、被大股海匪搜刦、房屋搗毀、稽征員王明耀被綁架、下落不明、

白蒲盜犯槍決

白蒲盜匪錢桃、强姦處女、並殺人放火搶刦、經警隊拿獲解縣法院審訊、判處死刑、呈由省政府及高等法院令准、於二十二日押赴城東祭祀壇前執行槍決、

如皋　匪徒混入　偵查捕獲

第一區保衛團、昨據密報、謂立發區著匪關新邦（即翰臣）潛寓城內廣雅客棧、團長即派探赴該棧偵查捕獲、並於西門外湯港後石文卿家、捕獲四人、帶往團部訊問、均供認共黨不諱、又第一分駐所據密報、野林鄉匪首劉松貴、及袁家橋匪妻范賈氏、潛入城內買物、巡官當即督同西門稽查所巡長、前往尋覓、均先後拿獲、解送縣局訊辦、

揚州　查獲烟土一千餘兩

鎭江土販劉金寶、於二十二日上午一時許、私運煙土一千四百餘兩來揚、事機洩漏、被人在西高橋截獲、解至鈔關公安四分所、送土之孫姓二人、當晚保釋、該土尙未知如何處理、

沭陽　縣長被控　補傳證人

沭陽縣長王佐良、被控反革命及土劣一案、昨廿三經高院開庭、結果證人陳宗祥未到、俟再定期補傳、續開辯論、

長興　弁鄉區連刦四村

長興弁鄉區一隅、本月內發生匪案、有八月初水灘村殷銀了廷家被刦、架去小兒一名、初九日董家浜董阿多家被刦、阿多亦被綁去、初十日豐家匯豐阿生豐桂卿二家被刦、並將阿年之媳婦（年僅十九歲）綁去、十四日傍山稽全鎭被刦、並將陳復昌雜貨店主陳增輝綁去、昨日（念一日）下午四時許、土匪二十餘人、揭帆而來、船泊在草田港漾、首先刦王家坍潘松筠家、後復向東至李家角、連刦李金毛、李安保、李阿德三家、連刦沈元林、沈寶法、福寶、阿方、阿福、梅生六家、查三家村祇有此六家、全村被刦、蔣梅生三歲之子被綁去、復回轉向西過橫山橋、至龔家浜鄉有才家、劫掠一空、揭帆向西而去、連刦四村、計十一家、綁小兒一人、

嘉興　徐婆橋鎭　刦後情形

嘉興東門外、徐婆橋鎭、於二十日晚、被股匪洗刦、已誌本報、現悉此役損失、其最重者、爲沈聯茂、長潤、兩齋漢、陸大順、廣貨號、住民周守之家、官廳據報後、縣公安局局長莫潤黨、率同巡緝隊長張相、新豐分駐所巡官朱家駒、警察多名、於二十一日至鎭查勘、當匪臨去時、因所刦贓物甚多、無船可載、乃擄單阿全新開徐婆橋至嘉興轄回快船一艘、船上小孩一名、一併擄載而去、直至翌日、大覺寺北鄉河流中、忽發現此船、小孩亦在船上無恙、當由單阿全領回云、

三人連船　一併擄去

南匯下鄉花園村、有楊姓等四人、攜銀備舟、同往十八里橋一帶、收買鮮蠶、二十日下午、舟行在附近大王廟橋河流中、遇匪多人、勒令停船、匪入船內搜檢、楊姓腰袋內七八元、悉被刦去、趕至上岸、其餘三人及船一只一併擄去不知踪跡、

常熟　福山區發生盜案

福山鎭慈西鄉、農民劉需南家、二十一日晨二時許、來盜匪四五人、搶刦衣物約值洋二百餘元、刦後又擬將需南架去、旋經哀求得免、

王市鎭綁案　匪索鉅款

王市鎭、於本月初發生洪劉架人案、綁去各肉票、迄今仍未返歸、念一日該鎭鎭公所接得匪函、內容完全恐嚇、要請即陳官顧、（均被綁家屬）暨鎭長鑒、貴鎭之肉票、請速備洋四萬元贖票外、復須集洋五萬元、專使送來云云、

川沙　改委建局長

建設廳將川沙縣建設局長李經釗撤職通緝、遺缺改委黃曾首繼任、黃昨已趕往就職

質地純粹

保無僞品

「常納華克」方瓶威士忌酒。發明於百年以前。質醇味美。不同凡品。其瓶帽之構造。只能倒出。不能灌進。故劣等威士忌酒。不能用其空瓶冒充

各洋酒店

均有出售

無論何時何地如欲飲酒請用「常納華克」

上海四馬路四號

正廣和公司經理

9 JOHNNIE WALKER

惟韋廉士紅色補丸均治愈之

此乃江西南昌府江西織業女校校員方俊英女士之情形方女士現寓南昌永建所廿二號其來書云「予因產後失調身體虛弱赤白帶下經水不調目昏頭痛飢瘦腰痠迭經診治並不見効有日得康健醫訊一册讀之知韋廉士紅色補丸曾愈此疾乃試投之果見瘥可於是繼續服用卒得精神復原帶疾全愈經水依期而行諸症霍然若失是眞治病強身婦科聖藥追念前情爲特書此以鳴謝悃」

韋廉士紅色補丸不特爲婦科聖藥亦係男子良丹舉凡血虧腦弱未老先衰消化不良諸虛百損痛瘋痿痺疾脚氣瘡瘍以及久病愈後難以復元無論其爲女爲男老爲少服用之下莫不奏効如神

遠東總發行上海江西路六十號韋廉士醫生藥局　各埠藥房均有出售

太保阿書匪股　刧呂巷鄉下
錢玗槍械　槍殺呂巷公安分局長及行政區長
平湖新閔馨輪在青浦塘被刧
天津警備司令部被擲炸彈
日本文人讓妻趣史紀詳

□趙秀珍小立候審室中・大腹便便・

未成年舞女　控告誘姦案開審

羞答答…大腹便便

刑訴部份——未忍聲請懲辦
私訴部份——要求七萬二千

「敲詐不遂而發生」
「言道德殊屬非是」

可憐一雙近視眼

家富…無妻…年輕…外表老成…

小女子自悞！自悞!!

四川路一〇六號雅利洋行買辦鎭海人朱像傑（即朱敏堂）、被大東跳舞場十六歲舞女趙秀珍以刑事控告引誘成奸、惟該女子未屆成年年齡、故其監護人生母趙陸氏亦列名原告、延請張崇鼎律師控朱於特區法院、玆錄其起訴主文如后、

爲自訴誘姦處女、始亂終棄、請求依法懲治並附帶民訴事、竊自訴人依照陰歷計算、本年爲十六歲、陰歷二月初八日生、依照陽歷計算實祇十五歲、而在陰歷本年二月初八日前、自訴人年祇十四歲、緣事自訴人於去春因家貧投身大東舞場爲舞女、迨去年冬初、有舞客被告朱像傑即朱敏堂、每晚來場、相邀同舞、因之熟識、朱自謂尚無妻室、家貲在二百萬以上、現任雅利洋行華經理、日夕絮聒、要求自訴人嫁彼爲妻、自訴人能力智識、均未充分、竟信以爲眞、迨陰歷十二月初八起、朱開大東旅館一百二十號房間、甘言誘惑、自訴人遂失身焉、時自訴人之母趙陸氏、毫未知悉、以爲自訴人每夕在大東舞場、實則自訴人與朱盤桓逆旅、直至陰歷本年正月十九日、房間始行退去、詎自訴人腹已懷孕、經母嚴詰吐實、母趙陸氏遂覓被告交涉、初猶虛與委蛇、後竟避匿不面、迫不得已、爲此提起自訴、謹將刑事自訴暨附帶民訴兩部、分別陳述如左、

▲刑事自訴部分

查刑法第二百四十條第二項、姦淫未滿十六歲之女子、以強姦論、自訴人爲本案被告姦淫、時在十五歲生日之前、實祇十四歲、被告利用自訴人未達成年、能力智識身體均未充分發達、餌以財勢、要以嫁娶、遂達其姦淫之目的、迨自訴人墮其術中、將處女之貞操、付託於彼、即棄同敝屣、雖目睹自訴人大腹便便、竟致趺良不面、是被告犯刑法第二百四十條一二項之罪、實屬無可寬貸、

▲附帶民訴部分

自訴人遭此橫暴、身體精神、痛苦孰甚、被告既棄之如遺、自訴人爲社會傳統習慣、自身貞操觀念所束縛、勢不能再嫁、此後生活暨自訴人所蒙不可回復之損害、自應責令被告負賠償之責、自訴人今年十六歲、此後以二十年計、每月以二百元計、即需四萬八千元、又自訴人現在懷孕、生產在即、不論男女、以教育至二十歲計、月需衣食住教育費一百元、二十年即需二萬四千元、再益以自訴人生產費用一千元、綜計自訴人附帶民訴之請求額爲七萬三千元、

根據右述事實理由、請求鈞院依刑法第二百四十條第二項治被告朱像傑即朱敏堂以應得之罪、於附帶民訴部分、並判令賠償自訴人損害七萬三千元、實爲公便、

一般人認爲不亞黃童

旁聽擁擠

該案昨晨在特院第三法庭開審、一般好事之流、紛賫而集、尤其爲各舞場之舞女與舞客、認爲該案之重要、不亞於黃白英之與童三毛、故於八時以後、連袂前去旁聽者、致寬敞之法庭、竟擁擠不堪、承審推事葛之覃、雖早開庭、偏遇是日捕房解送捕獲之燕子窩多起、鳩形煙犯、逐個審訊、迨審畢以及其他瑣案、時已十一時四十分矣、趙秀珍母女、在十點二十分鐘許、偕同代理律師張崇鼎涖止、闔場旁聽者之目光、莫不爲趙秀珍所吸、羣集厥身、趙雲髮已截、盛鬋鬑鬑、紛垂額際、脂粉薄施、長眉入畫、衣碎紅雜花之蔴紗旗袍、血牙長統絲襪、足登淡灰色鏤空皮鞋、腹部隆起如阜、其母則衣白底淡紅方格之洋紗旗袍、貌略肥腯、母女並坐於旁聽座之第一排、將開審之前十分鐘、始移坐於捕房人員席、及至審理該案、先傳原告母女、略一訊問年籍住址、被告朱敏堂稱病不到、由鄂森律師代表辯護、

□舞女趙秀珍近影・

陳述起訴意旨

葛推事旋命原告代理律師陳述起訴意旨、據稱、本案自訴人係以刑法第二百四十條第二項誘姦未滿二十歲女子之罪起訴、緣自訴人趙秀珍去年在大東舞場爲舞女、至去秋被告朱敏堂入該跳舞場跳舞、雙方始相識、被告從此輒向自訴人誇其家道之富有、且謂渠猶無妻、願娶自訴人爲室、其時秀珍纔十五齡、竟被誘惑、至十二月間遂開大東旅社一百二十號房間、發生肉體關係、本年正月十九日、被告將該房間退租、賃屋於慕爾鳴路同住、經過若干時間、方悉被告已經有妻、且已生女、而被告亦不稍諱、曾將其妻與女同拍之照片、交與秀珍閱看、秀珍之與被告同居、早經其母允許、至是乃將被告另有室家之事、白於母前、其母頗重舊道德、祇知女子應從一而終、今木已成舟、惟有命其女退居妾位、詎知被告尚不加矜憫、反謂渠既有妻孥、斷難再娶、自此絕足不往慕爾鳴路、原告故特起訴、至附帶之民訴部份、將因秀珍懷孕已數月、將來產生後教養需費、連同一切損失、及自訴人往後之生活費等等、共要求斷令被告給付七萬三千元云云、

「敲詐不遂而發生」

□被告朱敏堂之幼女・

□趙之生母趙陸氏

被告果病？

鄂森律師起稱、本案有一先決問題、且亦爲被告今日不能到案之直接原因、蓋自原告訴狀甫經遞呈、傳票尚未發出、審期更未訂定、而報章已有爲刊載、要知控案未開審前、知其事者、厥爲原被告與鈞院、柰何此項消息、入於新聞記者之手、而報章所述、復與原狀相同、此種責任、究應由原告代理人負担、抑由原告負担、應請核示、況本案係敲詐不遂而發生、被告見報後、憤而致疾、今故不能到庭、言畢、將醫生診書呈案、葛推事遂諭關於此點、今可不必置辯、即向鄂律師謂被告委任代理、有德時在何時、鄂答昨日午後四時、原告律師起稱、昨日猶有人見朱敏堂於途、病恐非眞、鄂律師起立欲爭辯、葛推事命止、乃訊趙秀珍、

外表老成　其言可信？

「八個月身孕」

要看看

（問）若與朱敏堂相識在何時、（答）去年八月間、（問）相識地在何處、（答）在大東跳舞場、（問）跳舞場相識、如何而至言愛、（答）彼言家無妻室、而有錢財、欲娶我爲妻、（問）若允其所請耶、（答）吾並不因其言家中富有而允其請、實見其外表頗爲老誠、吾生不幸、淪爲舞女、然不能以舞女畢生、冀以自拔、故允其請、（問）朱年幾何、（答）二十四歲、（問）幾時開旅館、（答）十二月初八、（問）定情即在是時耶、趙秀珍被問、俯首不語、（問）幾時實行同居、（答）在正月十九日、租就慕爾鳴路蕃祉里三七號、乃遷居焉、（問）若與朱之戀愛若母知否、（答）吾母初未知、在正月間始知、（問）在搬場之後抑在前、（答）在搬場之前、（問）遷居之後、朱常來耶、（答）有時來、有時不來、（問）如何知道朱有妻室、（答）租房同居後、彼始道出、（問）朱曾向若要求結婚耶、（答）要求過、但未曾答應、（問）遷居後之開銷、由朱担任耶、（答）在正二三四月、由朱月給一百五十元另用、（問）幾時不來、（答）五月裏、（問）五月裏若倆情愛破裂耶、（答）然、（問）若離彼、抑彼棄若、（答）彼棄我、被云其妻已知我倆之事、故而不來、吾以朱爲堂堂雅利洋行經理、奈何而欺凌無能之弱女子、今日生病、完全說謊、而今吾身懷八個月之身孕、行動不得、生活費又無、葛推事因聞趙秀珍、供有八個月之身孕、以趙立於證欄內陳述、未見其腹部、是否有孕之表現、特命至案下、

羞…紅暈兩頰　悲…熱淚如珠

趙秀珍聞諭、含羞而下、兩頰紅雲、直飛耳根、步至案下、右手高舉、掩住面部、似遮羞態、經葛推事審視之下、飭回原處、趙遂繼續訴稱、自五月起被告忽絕足不來、亦不供給家用、感情於是破裂、其家我於最近尙曾去過、除其父母暨長女尙在寗波原籍外、住有一妻一女、男女僕役等、其妻今甫二十三歲、與我情感頗洽、且知文字、朱且曾給示我夫人之照、及大女兒之照、言時、由原告律師、以照呈案、葛推事乃向趙秀珍問若之代理律師說、對於朱之私訴部份、須七萬三千之要求、第對於被告之刑事部份、是否請求懲辦、趙默然久久、始供吾爲一可憐之人、彼要我不要我、總要有一種辦法、如仍不離棄、亦應說明、故請求庭上作主、言時、觸動悲思、熱淚奪眶而出、紛紛落襟前、

就道德言　殊屬非是

葛推事以時已亭午、乃宣稱、現代男女平權、法律上無置妾之規定、被告之行爲、在法律上應否負何種責任、玆姑不論、惟就道德方面言、殊屬非是、今則木已成舟、好在被告之妻與原告猶無惡感、似不無轉環餘地、被告現既未到、應再飭傳、改期訊核、原告律師請求出拘票、被告起欲反對、葛推事亟謂可無爭、吾自有權、如仍傳不到案、當予拘究、諭畢退庭、

田徑賽規範　出版

此書係程登科袁浚合編、內容關於田徑賽場地之建築跑跳練習法及評判規則按摩術等等無不詳述、並有銅版表演圖數十幅誠研究體育者不可少之良伴也全書一厚册八角七折

新出
早操教本　朱士方編
遊戲教材　朱士方譯　每種四角七折
水彩新形藝　王松林編……六角七折

代售處　上海開明・羣學・國華・三書局杭州集益合作書局總發行

要穩快的汽車
浙江路小花園　有利汽車行
價目公道　開車誠實
問話電　第一萬四千九百十號

未來十七層高屋

四行儲蓄會出資建築　靜安寺路派克路轉角

靜安寺路派克路轉角處將起建十七層高屋、實爲遠東第一、此屋係四行儲蓄會出資建築、全部用鋼骨水泥、樣巳打就、正由該會審査中、該屋基甫於五月間向亨茂洋行購得、代價爲四十五萬兩、不日將舊屋拆除、以便動工興造、

工商一覽

□裝卸工人　浦東太古三北兩輪公司裝卸貨物工人、要求共爲十二條、經調解者採取折衷辦法、試行數度談判、而包方承認者則祇五條、㈠每根擔加錢十五文、全日八根擔、共加錢一百二十文、㈡有全夜工者、夜飯錢加七十文、共計一百二十文、㈢每年週開工友大會、酌量津貼、㈣工友年老孤苦、不能工作、貼回籍川資、㈤如因公受傷、貼醫藥費並生活費、或失慎落水斃命者、給死後棺殮費、對於工會要求代扣會費、則加否認、因此延不解決、現雙方靜候社會局批示、

□中國捲煙　市商會接煙兌同業公會函稱、據敝會南市會員報稱、該處近有十支裝古印牌香烟、由推銷人沿途托盤向同業門首兜售、閱其包裝、盒売外印有中國製造字樣、惟査華商烟廠出品、並無此項牌名、顯係外商故意朦混、應請迅予轉呈上級機關、澈査究竟等語、已請社會局核辦矣、

▼藥業職工　藥業職工會前日開全體會員大會、討論議案、㈠資方提出修改條件案、議決保守十三條件、否認資方修改、並請上級駁斥、㈡同業公會岑子良張梅庵二人、在開除黨籍期間、不得在公會擔任職務、㈢秘、㈣特捐問題、議決分四等辦法、特等二元、甲等一元、乙等八角、丙等六角、㈤胡慶餘堂全體會員承認悔過、登報道歉、罰款公用、是否追認恢復會籍、取消通緝、惟內有工賊走狗、仍須查明、從嚴處治、㈥鈕天一堂全體工友、爲林立身無故開除、致成罷工案、議決由本會經常費項下撥助之、㈦資方濫進學徒案、議決學徒初進、須向本會登記、滿期後調換證書、方許在店工作、

▼招商局　職工會昨在局所禮堂開全體會員大會、選舉第三屆新執委、計選出執委爲朱志雲・汪仁鏡・錢宗德・尤賀君・金啓發五人、候補執委爲盛沛松・陳增元・胡約三三人、

▼報關合併　上海沙船報關公會與吳淞報關公會、昨日復由市商會召集雙方到會、多方解釋、始各宣誓就職、並當塲推定朱楚白・朱世俊・葛振東・周杏珊・爲常務委員、積極整理、預定在十日內整理完竣、

派報工會　通告……勿再賣反動刊物

上海特別市派報工會、昨日會議、㈠七月上旬頒發新報袋、後曾經互勸本會會員、不得販賣反動小報、玆聞近日又有販賣反動刊物事情發現、除派員四面分頭檢查外、合行通告同業工人、此後不得再有帶賣反動刊物、如有其事發生、一經查出、立即收回報袋、開除會籍、送官懲處、

軍服工友　要求三項

國軍需用一切軍服等、大抵皆在本埠製備、由總包分發各廠製造、故成衣一業、有一部分幾成爲製造軍服之專業、其間約分八幫、如寗波、杭州、揚州、湖北上海（即本帮）浦東等是、共有工友五千餘人、惟該工友等向無組織、近該工友因廠方減低工資、特用各帮製造軍服工友名義、分致各廠、請容納下列之要求、㈠日後不能再減工資、㈡每月十五、三十兩日須發清工資、㈢大件每件加工價五厘、小件二厘、

農村服務　合格者三十八人　明日考試

中華職業教育社在徐公橋開辦農村服務人員養成所、聘請專家黃齊生爲主任、報名者二百餘人、經審查合格者計三十八人、定於明日（廿五）上午在該社大講堂舉行入學試驗、並注重口試及體格檢查、主試者爲江問漁黃齊生楊衞玉姚惠泉四君、

小花園

▲徐家匯天文台報告、昨日天晴、靄多、東南風、氣壓平定、溫度最高九十三度、最低七十七度、預測今日長江流域及中國沿海多雲而晴、山東南部及山東以北天陰有雨、黃海東海俱有夏季時令風、關島以南有低域、

▲中央委員周啓剛、於日前來滬、籌備海風社、約有一週勾留、下週返京、

▲虹口塘山路頤樂里、爲天津路鼎康錢莊主人之產、新近通告該里各房客、照原租加三分之一、

▲中央委員兼監察院長陳果夫氏、於前晚十二時半到滬料理私事、定本晚返京、

救國救民　戒烟藥水

適此國府禁令森嚴民生猛高之際因之而經濟上尤受其重大之恐慌故身嗜黑籍者皆思設法出苦海以恢復其自由本行經理德國醫學博士白伯希積廿年之經驗始發明此戒烟藥水此藥係採最貴重原料混合而成藥性溫和且功效確實屢經化驗證明無毒況服法便利故有新老烟癮及紅丸等服一瓶後保能斷根尤妙於服藥期內毫無痛苦且能照常辦事斷無不寧之虞誠戒烟藥品中最有價値之靈藥也凡有志戒烟者請一試方知每瓶大洋二元外埠寄費加一郵匯通用上海江西路四十八號德康洋行經理

2181

華東運動器具有限公司明日開幕

本公司專辦國外各種運動器具及國內名廠特製出品應有盡有取價從廉玆定明日開幕正式營業敬請各界參觀無任歡迎

地址南京路中央路十號　電話一六三八〇

2384

開幕　犧牲大減價

旨在推廣營業、不惜犧牲血本……
希望永久信用、和有名無實的廉價不同

請君用精銳的目光、選擇君所心愛的脚踏車、機脚車、包車、孩車、或各車的零件、一定如愿、更有意外的折扣、能使君格外滿意、格外稱心、

上海愛多亞路鄭家木橋西首新建四層洋房

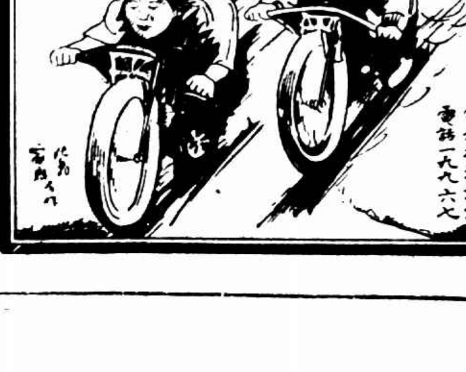

華昌車行

八月十八日起

安祿棉織廠總發行所

開幕大減價念一天

著名眼牌內衣・襯衫・領帶・游泳衣・俱極精良美備・爲男女學生所稱道・絲襪花式尤多・花跟尖跟・莫不俱全・優待學生起見・星期日全天營業・以便諸君隨時惠臨選購・用將全部出品・名目列後・歡迎參觀・

眼牌老牌　註册商標

全幅被單　細紗被單　五彩被單　被面床毯　毛巾單被　新透涼羅　方圓帳子　美麗枕套　木棉枕心　線毯褟毯　秋用棉被

安樂軟呢布　新式自由紗　新備自由紗　美備自由呢　軟自由西裝　國貨西服裝　各種領帶　襯衫衫褲　內衣衫褲　西裝零件　手套襪子

厚薄布疋　軟白毛巾　美備毛巾　自由毛巾　美麗花巾　安樂牙刷　各種浴衣　軟白浴巾　雙毛擦巾　拖鞋浴毯　瓜絡背帶

擦身手套　各種檯毯　各種檯布　門帘窗帘　椅墊靠背　几毯茶布　各種手帕　玲瓏汗巾　書包皮包　皮箱籐箱　團扇尿布　軟被小枕

上海棋盤街　掃葉山房書局　外埠各大書局均可預約

國學津梁　十大預約　預約期限將滿

外埠寬放到九月底截止

外埠寬放卅天（遠省來函要求寬放現已展於八月底十大預約同時截止凡在七月前各書者請持券向原預約處取書可也）

仿殿本影印　佩文韻府

殿本影印　毫無錯誤

現在全國祇有此版本爲最完善

附拾遺十册索引一册　檢查更便

全部一百册。分裝十函　中紙定價六十四元　洋紙四十八元

▲預約　中紙三十二元　洋紙二十四元　寄費加一

加贈布套十個　拾遺索引各一份

陽歷八月底出版

進期實售七折　決不展期

我國大規模之辭書。厥爲佩文韻府。此書編制體裁。槪以四聲爲序。所收二個字以上之固有名辭。達一百萬條以上。不論經史子集。釋典道籍。人名地名之成語出處。均皆羅列無遺。此係照殿版影印。既無錯訛。更極清朗。且增拾遺索引兩編。卽不懂聲韻者。亦能一檢卽得。便利完善。無第二本能比。且售價特廉。閱此廣告者。應立卽速來預約。

十種全購特廉　連史紙的祇須一百念元　有光紙的祇須八十四元　寄費全部八元

▲奉贈十大預約樣本十萬册　不取分文

◎正草隸篆四體大字典　全部二十八册　陽歷八月底出版　定價甲種洋十四元　乙種洋十元　丙種八元　丁種五元　預約五折　仿字典部位編纂、檢查極便、後附名人楹聯預約價甲乙丙種均五折丁種六折

影印宋本十三經注疏　全部共四十册　陽歷八月底出版　定價中紙十二元　洋紙十元　預約五折　加贈布套四函　寄費加一　照原版影印、毫無訛奪、

三希堂畫寶　全部四十二册　陽歷八月底出版　定價中紙念四元　預約五折　加贈布套六函　寄費加一　自唐至最近名人畫一千一百數十件、

大字增補事類統編　全部共十二册　陽歷八月底出版　定價中紙六元　洋紙四元　預約五折　加贈布套兩函　寄費加一

舊小說十種　全一百十四册　陽歷八月底出版　定價中紙卅一元　洋紙念元四角　預約五折　加贈布套十六函　寄費加一　㈠三國志演義㈡西廂記㈢聊齋誌異㈣列國志㈤水滸傳㈥牡丹亭㈦今古奇觀㈧紅樓夢㈨唐代叢書　均大字本

圈點大字百子全書　全部六十四册　陽歷八月底出版　定價中紙念八元　洋紙十八元　預約五折　加贈布套八函　寄費加一　一切文章之典故、出自子書者爲多、故爲士林所推重、此書已經三版、特請通人重校加圈、毫無訛奪之弊、預約從速、傳播力之士、亦能購備、售價極廉

大字斷句殿本四史　全部共八十册　陽歷八月底出版　定價中紙卅六元　洋紙廿四元　預約五折　加贈布套十函　寄費加一　二十四史爲治國學者必讀之書、但其卷帙繁重、非短時間所能畢讀、殿本已無流傳、卽有亦非寒士所能置備、此係照殿本影印、且加句讀、售價更極低廉、

四庫全書總目提要　全部二十二册　陽歷八月底出版　定價中紙十二元　洋紙十元　預約五折　加贈布套四函　寄費加一　本書由紀曉嵐先生總纂、爲有淸一代著作研究國學之良導師也、照殿本影印

大字足本隨園全集　全部五十六册　陽歷八月底出版　定價中紙二十元　洋紙十四元　預約五折　加贈布套六函　寄費加一　全部凡四十三種、爲最完備之美本

●上列預約書十種　另購一種或數種者　概照上列定價五折　寄費加一

今日起特設秋季廉價部售價特別從廉

青年會中　游泳告一段落

童子組第一……　成人組第一……

北四川路中國青年會昨晚繼續公開游泳競賽、女士之部已於上週結束、惟參觀者仍極擁擠、並有出席本屆遠東會的兩位蒞臨、一爲男田徑選手郝春德、（郝君健碩、一如疇昔、惟聞近日久曠練習、是應努力者、）一爲女網球選手李杏花、（杏花露臂及腿、精神活潑、手執網球拍二、足黽勉不懈、）時則大小三軍皆整容出席、躍躍欲試、只見長方形的水池、默默不語、可以看出四根長白線的泳道、倒映着青天白日旗的偉大、電燈光的輝煌、正是燕瘦環肥、呈直線美之大觀、燈紅水綠、顯好身手於一時、七時二十分起歷時三點、競賽結果、有如左表、

項目	第一名	第二名	成績
幼童組			
二十碼自由式	甘華庭	王順華	十二秒
三十碼蛙式	吳東		二十一秒
二十碼背泳	黃元立	甘華庭	十五秒五分三
四十碼自由式	甘華庭	鍾騰生	廿八秒五分四
四十碼蛙式	石壽椿	陳宏明	三十九秒
四十碼背泳	黃元立	石壽椿	三十四秒五分三
男子組			
六十碼自由式	陳金培	李穆龍	卅七秒五分三
百廿碼自由式	樑國權	陳全玳	一分卅六秒六
二廿碼自由式	李穆龍	俞斌祺	三分卅八秒二
四百卅碼自由	陳全玳	李穆龍	七分卅八秒
百二十碼背泳	簡而明	曾榮忠	一分四十九秒八
二百廿碼蛙式	簡而明	余榮基	三分卅八秒六
浮水比遠	潘超	李穆龍	十四米四十四半
花式跳水	梁國權	夏澤人	
百六十碼接力	暨南隊	雷夢娜隊	二分四十一秒

兩組總分

□童子……

甘華庭　十三分　第一

黃元立　十分　第二

石壽椿　八分　第三

□成人……

李穆龍　十一分　第一

簡而明　十分　第二

陳全玳　八分　第三

是日成績、以陳金培之六十碼自由式及陳全玳之四百四十碼自由式爲最佳、童子甘華庭等亦多可造之材、項目以浮水比遠、花式入水爲最有興趣、花樣翻新、洋洋大觀、至參加比賽者之技術、則良莠不齊、有姿勢極妙者、蛙式俯仰、得心應手、或則呆頭呆腦、飄飄然如欲羽化而登仙、不知胡適、且長途游泳之競技者、必以身體健碩爲條件、今有氣力弗勝者參加、半途而廢、似不合運動生理、體育原理也

交大暑校舉行　九種游泳

念六日起　▼教職員參加

交大體育館設有完備之游泳池、故該校學生對此項興趣尤濃、人才輩出、去年除舉行全校比賽外、復於暑期中舉行暑期學校第一屆游泳比賽、該校同學既有充分練習之餘、每次均有優良成績、現暑期學校第二屆已訂於月之二十六日舉行、該校當局見江南體育協會議決、今年將游泳一項加入正式比賽、爲鼓勵同學起見、特備銀盾若干面、專給每項打破該校紀錄者、外界新生亦同一待遇、以示普及提倡之意、其他尙有獎品、照例分給每項前三名、聞該校教職員中如鍾偉成陳嘉勛杜定友唐國屏鍾兆林劉沖珠等、亦將加入表演、

一鳴驚人

十英里游泳……五小時半　萊薇女士得錦標

國民新聞社八月廿二日多倫多電、菲利台爾維亞之萊薇女士對於游泳向未著何聲譽、而今日此間舉行之十英里婦女游泳錦標、竟爲其所攫得、戈遜女士居第二名、第一名所費時間爲五小時半、

日本全國游泳會開

第一天卽見數項新紀錄

二十三日東京電、全日本游泳大會、昨日在神宮外苑開幕、各項成績如左、

▼女子百米自由式決賽　神谷・一分二十秒、（日本新紀錄）永井・宮崎・

▼男子二百米蛙式決賽　鶴田・二分五十五秒六

▼八百米接力決賽　濱名隊、（宮崎・島井・北山・牧野・）九分三十一秒四、（遠東及日本新紀錄）

▼千五百米預賽　牧野・二十分四秒六・（日本新紀錄）

▼五十米背泳預賽　入江・三十三秒二・（日本新紀錄）

◆我國內地因交通不便・西洋物質文明尙未能享受・卽以一燈一來證明・西北諸省偏僻之地・還是點的菜油燈・圖中就是賣燈草的老頭兒・沿街叫賣・一家衣食賴以溫飽・

香港乒乓隊

中華志強聯隊　特來約賽

今歲獲得香港乒乓冠軍之中華志強聯隊、因慕滬上儉德乒乓隊等盛名、特乘輪來滬比賽、業於昨日下午二時抵此、現寓儉德會、稍事休息、卽將與滬上各名隊相周旋、附隊員名單（隊長）曾英福、（領隊）王蘭榮、（隊員）黃武平、陳應訂、莫慶桓、鄧耀彭、馮文達、王蘭樵、霍顯超

友誼賽

▼約大　青乙籃球隊昨與兩江隊、原定在中華籃球房比賽、因故不克舉行、移改在兩江籃球房作友誼練習比賽、總結四十一與三十四之比、青乙勝、裁判員吳嘉棠、

▼市一　公共體育場、昨日球類比賽、頗爲熱鬧、除中華網球聯合會中華隊與綠燈隊、開雙打比賽各三場外、尙有籃球及小足球之比賽、錄其結果如下、

類別	隊之勝負	成績
籃球	南光勝旭光	四六比二六
小足球	市甲勝同志	一比〇
小足球	星星對慈三	〇比〇

今日該場除網球競賽會十五場雙人比賽外、尙有下午五時健康與羅浮之籃球比賽、

▼滬東　暑假健身團、昨日下午五時、特約嘗與賽過乒乓之成功隊、再作小球友誼比賽、於滬東中學操場、結果六比三、滬東暑假健身團勝、並附球員姓名如下、楊學長、侯俊明、盧珠璣、鮑伯玉、黃德華、孔繁潮、魚運鴻、公正人武書棠、

▼勸工　銀行乒乓隊於昨晚（廿二日）應邀南中學之約在該行舉行友誼比賽、結果爲四與三之比、勸工隊勝、按該隊成立未久、能會一度敗於中央信託、而迭勝通和中華書局等、可想見其訓練認眞矣、

▼愛克司　小球隊成立迄今不過二三星期、前曾約同志小球隊作友誼比賽、竟以四對一大勝之、今欲求深造、特於今日約精悍之伯駿比賽、名單列後、都振聲、蔡文藻、盧和生、伍純植、陳學璣、徐文淵（隊長）徐生牙、徐進才、

▼平民　小球隊與德藏、昨假先施職員運動場作一度友誼戰、平民以五對一獲勝、

網球聯合會　「愉快」勝　業餘差十分

愉快隊與業餘隊昨日在汎灣路愉快網球場比賽、雙方鏖戰甚烈、結果愉快隊得十一分、業餘隊得一分、今日愉快隊擬與優游隊比賽、地點則在優游隊球場、

（甲）單人組

馮錫康（愉）對錢文寶（業）　六…二　六…〇

馬安權（愉）對傅盛馨（業）　六…二　六…三

唐永純（愉）對黃遠蔭（業）　六…三　六…一

（乙）雙人組

馮錫康　馬安權（愉）對錢文寶　黃遠蔭（業）　六…二　六…二

何通　唐永鈍（愉）對江天鵬　胡華顯（業）　六…二　六…四

洪承德　盧魯伯（愉）對龔振翼　唐仲光（業）　六…二　三…六

扶輪盃　複賽雙打情形

暮色蒼茫　中葡不分勝負　今日重賽……更當劇烈

英國勝美國　直落三……精彩少

扶輪盃第二日雙打複賽、昨於中華網球場舉行、㈠爲中華對葡萄牙、㈠爲英國對美國、結果、中華與葡萄牙自四時戰至暮色蒼茫、以各二的盤數平分大局、又以各八的局數、相持於第五局、裁判在無可如何中、宣言於今日下午四時重賽、（昨日比賽作爲取消）英國對美國一組雙打、英國惠特和斯篤克以直落三打退美國卜德和司奎亞、

中葡戰　精彩異常　未分勝負

6—4　3—6　2—6　8—8

中華與葡萄牙在複賽中、中華已勝葡隊兩單打、昨爲雙打賽競奪之一幕、倘中華能勝葡則中華已奪得決賽權、所餘兩打已無關大局、倘葡隊得勝、則所剩兩單打仍屬重要、故昨賽關係甚重、不料雙方劇戰三時餘、未見分曉、實爲多數觀衆所不料、玆將各局槪況略述於下、

第一盤、中華隊以六對四勝葡萄牙、第二第三盤葡隊之卡那凡洛日客拉沙、打來得心應手、前後既能呼應、左右亦見聯絡、故六對三・六對二、使江道章鄭兆佳首着失算、望塵莫及、幸江・鄭於第四盤中第四局時、始見轉機接二連三、追上四局、先爲一對三、葡隊占二着、繼成三對三、終成六對四、鄭江以二對二之造成平等局勢、第五局爲雙方生死關頭、有二對二、繼成三對三、終成四對四、中華卒以五對四佔上着、在第十局中、倘江道章能運用心力、則決不致以五對五・六對六・七對七・八對八・相持至日暮途窮時、尙未見勝負、裁判至此、因球影恍惚、不易辨別、故祇得宣告罷戰、於今日重賽、

英美戰　英占上風

6—3　6—2　6—2

英美在複賽中第一日之單打、各勝一組、昨爲雙打決奪期、英以惠特斯篤克對美之卜德暨司奎亞、惠特係海上單打名將、曾連執冠軍六年、卜德亦係單打能手、身軀之高度、一如鐵爾登、斯篤克和司奎亞爾亦係一時之秀、惜雙方均不甚搭配、聯絡方面尤見遜色、四人中當然推惠特爲最出色、惟斯篤克打來大性燥、失着殊多、卜德技術大有手不從心之狀態、想對於此道已荒疏、故野球・觸球之多、隨處可見、司奎亞發球頗有勁道、還擊亦攻心計、惜經驗未充、把握尙少、雙方聯絡、時見裂痕、以故連以六對三・六對二・六對二・失敗於惠特斯篤克之手、雙方表演、未見特長、精彩亦少、

來函

主筆先生大鑒閱二十二日貴報新聞欄載有觀存女學校長糾紛一則內有未盡之處爲特列舉事實聲明如下查敝校創辦於民國四年八月成立之初由盛觀存校長慘淡經營洒去無量數心血且歷年籌墊互款故校務得逐漸發達至十七年春始改國上海特別市立學校方面雖有公費支持然該校長以校舍不敷籌捐建築[illegible]精神與經濟之犧牲實不在少數此次市教局撤換觀存校長另委孫震春繼任盛校長以局中未據理由請孫震春晉綏來校面孫不問情由不避男女突於十二日率領教員學生及校工等昏夜來校未帶調證強行佔據并將敝校及校中附設之婦女協會所有文件文具恣意搶棄校外毀壞不堪於雙方未會交替之前已有此種舉動是否合法不言而喩因此盛校長大起反對合學生奮發上課貴報所登傳聞或有失實相應函請登入貴報來函欄內更正爲荷此致上海時報館浦東僑泥滬上海市立觀存女子小學校全體啓中華民國十九年八月二十三日

▶上海愛多亞路廣西路角◀

治咳專家　唐拾義　防癆久咳丸

○每瓶一元二角世界各埠均有經售○

上海搬場公司　首創第一

車租每小時四元　搬夫四名不取分文

大世界西首　電話六一三九三

河南路橋堍　電話一八八七七

東百老匯路　電話六一三九〇

漢口路十號　電話六一三九四

四馬路望平街東首　大華藥房

繼續大減價兩星期　八月十六日起

〓夏令衛生要品　各種原料藥材　一著名家用良藥　一律減價加贈〓

凡咳靈　入秋晚涼咳嗽傷風時令以俱來若凡咳靈爲保障肺部健康之唯一妙藥有補肺化痰順氣止咳之功不拘新久痰咳肺氣不暢服之卽愈　▲每瓶一元二角半　廉價七折

催眠術　函授面授一律成功　奉贈書報

催眠遊戲　停脉僵死　圓光透視　無索捆綁　水成美酒　上天入地　針刺不痛　幻狐幻鬼　臥游世界　身見飛魂　會一羽千斤　點石爲金　倒海移山　人成獸肉　變獸變禽　縮地談心　▲章程刊物索函卽寄▼

催眠妙用　戒絕煙酒嫖賭　改造子弟品性　振奮頹唐柔懦　偵探秘密案　感人千里之外　抵抗陰謀仇害　破除迷信見解　治療奇難雜症　教化愚蒙　導誘聽從　審判底細　制服猛獸　駕馭險狠　滿[illegible]　上海北四川路西寧路

中國心靈研究會啓

五洲大藥房　南市東門路　第三支店　國歷八月念一日起　大贈品　一月　備具實用贈品　以答惠顧雅意

營業要目

醫用藥材　醫科器械　工業原料　照相材料　各種血清　醫師配方　家用良藥　固本香皂

沈雲昉江俊孫沈樹實醫師診所在敝支店二樓

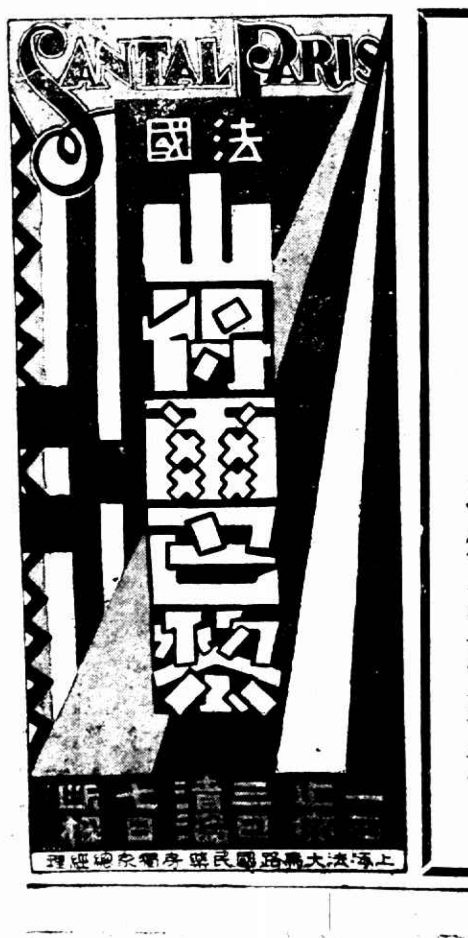

大安港附近 帆船中發見拋棄之肉票

田松元等如臯人五名運猪被擄…

吳淞水警四區區長張竟青、因口外海門縣屬大安港發現大股海盜、令飭所屬十七十八兩隊迅往兜剿、茲悉十七隊隊長龔綿欽於前日上午三時許督率隊士乘坐平洋兵艦駛抵該港附近、瞥見前面有一雙桅帆船、當即上前搜查、船上並無違禁物品、祇有男子五人、據稱係被匪綁架之肉票、乃連船一並帶至隊部、據供(一)田松元、五十歲、如臯太平橋人、代唐姓猪客運猪、於本月十四日被盜綁至匪船、用香火灼我、叫我說出家況財產、嚇我寫信到家備款取贖、不意今晨一時許、忽然將我放棄、改乘帆船向外海逸去等語、(二)劉福保、四十五歲、如臯人、係船上老大、於十四日在徐六涇洋面被盜刦綁、船中裝猪二百零五只、係閔大猪行的、盜等乘一帆船、共二十餘人、均帶槍械、田松元確是猪客等語、(三)張嘉侯、四十五歲、如臯人、業船夥、(四)蔡和寶、三十歲、如臯人、業船夥、(五)王金西、三十九歲、如臯人、業船夥、以上三人均稱十四日下午四時許、載猪二百零五只及猪客田松元、被匪將我們一併綁架勒贖、今晨匪方聞官警將來兜剿、遂將我們放棄而逸云、龔隊長核供後、以吳淞猪業運輸事務所報告請求緝絹案內、確有肉票劉福保在內、所供日期相符、當將肉票五名暨帆船一艘、於昨日(二十三日)一並備文解送吳淞水警四區核辦、

美人藉端傷華人 搶鈔洋 謊報藐視警政

揚州人楊起發、三十二歲、因諳英語、故每於美國商輪等抵埠時、楊必上輪將本國鈔票與美人掉換美國鈔票、約計本國鈔票三元、掉取美國鈔票一元、楊復將美鈔攜往錢莊、再掉本國鈔洋、結果每元可得餘利數角、楊遂藉此爲業、本月二十日上午十時許、楊在泊於浦江內之金祥號美國輪船上兜攬生意、旋有某美人取出美國鈔票二十元、與之交易、楊即付予本國鈔票六十四元、該美人嫌其付數太少、相與爭論、楊稱如果不願、仍可掉還、該美人聞而大怒、逞强動蠻、遽將楊右手無名指折斷、復用利刃向其右顴刺去、以致受傷、楊痛極呼救、隨被將身畔所帶之鈔洋四十元小洋四十一角悉數取去、其時適有水巡隊第四分隊隊上巡邏經過、楊得搭船逃至岸上、自投醫院、詎事後該美人用電話報告市公安局、謂有大批武裝警察、在金祥號美輪上佔據、袁局長立即令飭水巡總隊前往調查、始悉前情、昨日將將楊傳院預審一過、隊長以該輪上美人膽敢藉端行凶、既將楊刺傷、復搶去鈔洋、尤敢捏詞謊報、藐視警務若兒戲、當即備文詳覆市公安局長請爲核示、

團員廿餘人身上無分文 毆傷查票員

昨晚七時許、閘北一路華商公共汽車由江灣駛滬、車中之搭客盡係江灣身着黃色制服之保衛團員、約廿餘人、(係由江灣站上車者)車經江灣路蓄植公司時、代理查票員廣東人張美倫上車查票、見團員皆無票、即令補購半票、(向例團員祇須購半票)團員均稱未帶錢、雙方遂起爭執、團員本係至屈家橋下車者、司機人因欲直開毛寶山路五區公安局、以求相當之解決、故抵屈家橋站未停、團員大憤、勒令停車而下、張亦隨之下車、詎團員復與張起衝突、張以寡不敵衆、當被毆傷倒地、保衛團方面亦有張巧生一名袴被撕碎、嗣由五區公安局屈家橋派出所派警將巧生等五名連同受傷人一併帶入總署核辦、

火燬三家 閘北天同路

昨晚七時五十五分、閘北胡家橋天同路一四七弄秦興里三七號突然起火、冒穿屋頂蔓延甚速、旋經救火車灌熄、除起火家被燬外、並延燒三十六號及三十八號兩家、

汽船被撞沉沒 艙中人…無路可逃

兜售冰淇淋

美利公司有一種裝盒之冰淇淋行銷、連日派人乘坐汽油船、到各輪埠輪船上暗送兜售、前日下午停靠在北黃浦之浦東新麗山碼頭、詎有海平輪船出口、致將該汽油船後尾撞損、全船沉沒、當時落浦者有老大王恒狗老管王和尚及公司中派往之益文學龔姓徐福林等五人、但兩王與益龔均在船外、故船沉沒時、即經救起、而徐則在艙內料理貨物、以致不得出外、悶在艙中、直至昨晨將船撈起、則徐已悶斃在內、當由威妥碼頭水巡捕房捕頭飭探將屍送往南碼頭救生局、一面投地方法院請驗、由楊檢察官等前往驗明收殮、

國華分行經理一急 —突接嚇詐信— 偵緝獲五匪

新閘路國華銀行分行經理唐君、前日忽接得恐嚇信一封、索詐五百元、言語非常激烈、約於前日下午三時在愛多亞路大陸飯店門口接洽交款、見一人手攜香煙罐者、即可與之接洽等語、唐即投報新閘捕房、派中西探員先時化裝、在大陸飯店附近守候、另派一探佯爲事主代表、站立該飯店門首、後果有一匪手攜香煙罐、當經拘獲、據供同黨匿居廣東路二三九號、探等即按址前往、又拘獲四人、並抄出手槍三支、當即一併帶入捕房、押候解訊、

深知底蘊 向經理嚇詐巨款 受人愚?

美亞一口廠之夥

法租界美亞織綢廠經理童莘伯、家住馬浪路八百三十號、近來迭接恐嚇信、勒索巨款、當由童報告法捕房、由偵探督察員金九林探目李耀龍副探目毛金根包探周耀庭周步廣等化裝事主、前往接洽、當場拘獲紹興人陳子明一名、昨解法公堂、原告投訴前情、並稱、查被告係商人廠內已歇之夥、故知商人底蘊、來函嚇詐、請求重究、詰之陳子明供年十九歲、承認書寫恐嚇信、實係受在逃之顧阿三之愚、求宥、中西官判陳押西牢六個月以儆、

不幸之青年 來滬謀生陷於絕境 惟有一死?

昨晨六時許、有一狀極狼狽之青年、在蘇州河口外白渡橋上、忽然縱身躍入河內意圖自盡、幸經水巡捕房華捕警見、立即設法將其救起、得慶更生、帶至捕房、訊據供稱、名周志得、二十三歲、紹興人、本月十八號由鄉攜帶盤費三十三元赴甬、搭乘新北京輪來滬、船票零用等化去二元、不知如何、所餘銀洋、悉數被人竊去、到滬後、謀做小販、因無資本未果、即自己生活、亦陷絕境、眼見回鄉無望、不得已惟有一死等語、捕頭核供、諭候查明發落、

五卅恤金冒領案解決

五卅烈士羅文炤恤金、被王兆麟等使人向五卅家屬會冒領一案、昨又續審、經推事勸諭、結果胡長生願甫才出洋三百五十元、徐志良出一百五十元、給付羅文炤、兩羅明向代表道歉、和解成立、

黑夜魚貫過橋來 一見即知非善類 開鎗抵抗 卒經崗警奮勇成擒

吳淞獲三匪 供出小東門一案

前晨上午三時半、吳淞外馬路西首有身穿短衣者五人、由北往南越蘊藻浜大橋時、被公安七區一所巡警瞥見、知非善類、即尾隨之、旋被橋堍崗警黃兆豐攔阻檢查、詎其中一匪竟從腰間拔出手鎗向黃警射擊、黃警奮勇上前、將該匪擒住、奪下手鎗一支、子彈二排、時附近崗警齊至、當時尚有四匪乘間逃逸、其中二匪向南奔逃、被崗警放鎗射擊、所長張繼光適亦在外查崗、聞聲趕至、卒將向南奔逃之二匪追獲、一併帶入七區一所、據出鎗拒捕之匪供名姚玉才、手槍由在逃之邵子木於是晚八點鐘時候往砲台灣某小雜貨店內向一婦人處取來、轉給我的、一名李道榮、一名張發志、尚有在逃之一匪名陳世興、是晚欲在吳淞圖刦某店鋪未成、我等五人前曾搶過上海小東門某布廠、刦得洋二千餘元、分贓化用等語、所長核供、當即飭探會緝在逃之二匪、一面即傳砲台灣小雜貨店內婦人徐陳氏到案訊究、昨已將姚犯等一併申解市公安局究辦、

童三毛上訴 下月四日審

巴黎舞場舞女黃白英、被童三毛脅迫服毒一案、業由特院判決、處童徒刑二年、而童不服、撰狀上訴、經上訴庭宋庭長訂定於九月四日開審、

「耳濡目染 極大虛榮心」

離異…同居 朱寶昌夫婦異趣

要不是男勤女儉何能度日

本地婦人朱高氏、因遭伊夫朱寶昌凌虐遺棄、勢難偕老、玆央人繕狀向地方法院提起離婚之訴、其詞略謂原告今年二十三歲、於十八歲時嫁於被告朱寶昌爲室、初時尚稱和好、至民國十五年間遭被告無端逐出、原告爲生活計、乃至日本人所開之絹絲廠內做工自活、詎被告前者置原告生活於不顧、原告每每領薪之際、被告輒來將原告所領之工錢用强搶去、並聲言欲將原告售賣與人、如此情形、顯無夫妻情義、設或勉强同居、終無良好之結果、要求准予斷離云云、被告朱寶昌則延陳兆祺律師具詞答辯、並提起反訴、要求同居、昨日開審、被告因病不到、由代理律師到庭、訊據原告供述前情、要求准予離異、被告律師起述被告年籍住址職業、略稱被告朱寶昌今年二十七歲、上海人、住虹橋路姚牧師橋張金浪地方、向爲鮮肉莊生理之代理、查原被雙方感情頗好、緣被告進益極微、不能滿足他的慾望、他要到上海絹絲廠做工、因路遠往返不便、而廠內亦無宿舍、他就在廠之附近(周家橋)賃屋而居、乃因被告以原告年輕、一人在外做工、很不放心、所以常常前去探望、而原告竟不識好歹、反說被告常常去要錢、又說被告打他、還要賣他、這完全是一種謊話、但是貧苦的夫妻、應當互相幫助、男勤女儉、無如原告入廠做工之後、耳濡目染、存了極大的虛榮心、定要丈夫賺錢養活他、試問現在生活程度何等樣高、要不是男勤女儉、何能度日、現在被告之要求、爲請求同居云云、問官勸諭原告不離、而原告堅請斷離、並稱、被告已將宅基賣去、我有何面目回去、問官乃命出外和解、如和解不了、則着原告邀集證人到庭續審核奪、

門縫中窺的分明 男女鞋兩雙

丈夫行踪不出意料 揭帳子 一時如癡如狂

寓法租界長浜路二一號之鎮江人嚴壽祥、年逾不惑、妻雷氏、三十九歲、已生子女各一、嚴素有姘婦周唐氏者、不時往來、雷氏漠然不知、迨嚴賦閒、鄰濟日窘、致不能維持雙方之日用、遂啓雷氏之疑竇、從事偵察、始悉嚴另有外遇、並探得香巢在閘北烏鎮路永盛西里二十六號、昨晨雷氏出外買菜返家、嚴已不在、雷氏料其夫定必又往姘婦處、乃按址前往、則見雙扉緊閉、廢然而返、比至晌午、嚴尚未歸、雷氏憤恨異常、糾同鄰居數人再往、則門猶嚴扃、後就隙中窺入、但見男女鞋兩雙、置在床前、而其中一雙男鞋辨明確係乃夫者、不禁妒火中焚、破門而入、揭起帳子、果見嚴與一婦交頸而臥、一時氣極、如癲似狂、將帳中什物盡行搗毀、繼向扭住該婦即毆、但唐氏亦不肯示弱、互相扭打、而嚴竟稍同情姘婦、將髮妻捽倒地上、拳足交加、雷氏大呼救命、鄰聞於警、立即趕至、將嚴等一併帶往四區總署、詢據雷氏供稱、丈夫拋棄髮妻子女不顧、尚欲偏袒姘婦打我、請究、詰之唐氏供四十二歲、夫故多年、以生活艱難、故與嚴姘識已四年、不料今日正在好夢方酣、雷氏率領數人突然到來、不問情由、先毀物件、又將我毆傷內部甚重、懇請驗傷、嚴則供稱不諱、確有數年、此事原係平常、萬知我妻竟遽大肆搗毀、無理吵鬧、我並未打伊、轉判解局訊辦、

日本人違禁 帶金條子彈 預備出口

日本人(地潤)、三十六歲、昨晨五時許、隻身在虹口東洋公司碼頭、忽忽走上停泊該處之 Kasuga 丸日輪、形色慌張、被海關關員起疑、上前檢查、當場在其身畔搜出迭經政府通令禁止出口之金條一根、又手鎗子彈十九顆、違犯禁例、除將金條子彈帶關沒收外、該日人通知水巡捕房派華探費松生、拘解日領事署訊辦、

查緝! 淞滬路售票員 張濂捲款逃 數僅百餘元

淞滬路江灣站售票員張濂、昨日突將所售得之票款一百餘元、潛行捲逃無踪、當由車務段長發覺、報告路局、令飭查緝到案究辦、(華東社)

不法之公務員 種種罪狀 執行徒刑三年

偵探吉忠當數罪合併

五區警署偵探吉忠堂、因在職務時間迭次爲舊民之事、私刑吊打、詐欺取財、並匿告等等、不勝枚舉、圖詐潘法記綢廠、而被逮捕起告、此次又以收買贓物之王嘉新一案、由地方法院檢察官本除暴務盡之旨、澈底查究、歷時三月、查出劣跡甚多、故併王嘉新同案起訴、由錢推事官傳證詳加審查、案經確鑿、昨日宣告判決、除王嘉新牙保贓物、判決徒刑二月外、其吉忠堂則犯以公務員意圖取供而施强暴脅迫兩罪、各處有期徒刑一年、又公務員明知爲無罪之人、而使其受追訴處罰三罪、各處有期徒刑一年、又公務員假借職務上之權力、以詐術使人將所有物交付既遂一罪、未遂二罪、各處有期徒刑八月、應執行有期徒刑三年、褫奪公權六年以儆、

痔瘡 新法療治痔瘡不用刀割 陳練百醫師 新法注射內外痔漏 除管不用刀割 不迷不痛 立包斷根永不復發 單包醫 一星期內自然枯落 診所 北四川路虬江路口五洲大藥房 上午九時至十二時 下午三時至六時 星期休息

河南路死傷之兩盜

陳萬青屍體驗殮 陳炳達傷愈再訊

總巡捕房中西探員前日在河南路二百廿九號滬江第一台旅館(昨報誤爲春江第一旅館)三十二號房間拘捕盜匪、互相開槍轟擊、結果死盜陳萬青一名、傷盜陳炳達(即李青玉)一名、而西探哈華兩華探目吳春榮亦受槍傷、分別車送仁濟醫院及醫院、各情已誌昨報、昨晨捕房律師至特院刑一庭聲明被告陳炳達現受槍傷、在工部局醫院治療、約二三星期即可出院、並陳明案情、請候被告傷癒後再訊、繼由華探目馬孝治訴明經過、許家杖庭長核稟、諭候陳犯傷癒再核、至十時半、特院郭檢察官蒞驗屍所驗明死盜陳萬青確係被捕時被探槍傷斃命、屍旛普善山莊具領、

形形色色

女犯病死 寓居新閘路西安里八十號之甬婦陸阿毛、現年二十三歲、因犯妨害自由罪、於三月一日被捕解經前臨時法院判陸阿毛處徒刑二年、送往女牢執行、近氏患病、車送紅十字會醫院治療、卒無效果、於前日斃命、屍體昨經驗明、交普善山莊收殮、

續獲 法捕房捉賭班探員前日又破獲花會總筒機關七處、計亞爾倍路錢家塘二〇三號、望志路一二二號、小東門外京州路十六號、榮來街懷興里二十號、小東門外裕興街六十號、同街一號、十八號等七戶、昨解法公堂、誘賭不諱、中西官判誘賭之七人各罰洋八十元、賭客陣永奎罰洋二十元充公、

死狀離奇 現在上海市工務局充當小工之朱小青、常州人、寓西門外徽寧路下山官堂六號、現年四十一歲、前日正午彳至附近小浜邊、自稱今日我之死期已至、故向投河云云、一時圍觀者甚衆、咸向勸慰、詎朱忽於此時倒地氣絕、死狀甚爲離奇、週身發現紫色、後經崗警查見、同報二區警署、飭保報由地方法院檢察官驗明、委係感受時疫身死、諭令備棺收殮、

華昌車行熱鬧

愛多亞路鄭家木橋西首華昌車行、自開幕以來、連日大減價、以酬顧客、對於各種腳踏車機腳氣及一切車輛另件、無不搜羅完備、且貨物精良、定價特廉、故日來營業殊形熱鬧、

傅昌裕辭保衛隊長

滬南區保衛團改編事宜、業已蕆事、所有九隊隊長、亦經該團核委在案、茲第二隊隊長傅昌裕以體軀孱弱、事務冗繁、具呈辭職、該團已照准、遺職令委潘品兼暫行代理、

南京路抛球場 **麗華公司大減價** 二十五天 由八月四號起
二樓新到美麗緞旗袍衣料每件一元至一元五角
今天星期日下午一時起照常營業

南京路中 浙江路口 **中華百貨大商店 秋季大減價** 二十一天
國歷八月廿日起星期日全天營業
綢緞疋頭 新到花裏綢數百種花色新穎每件旗袍料祗售一元五角
中西皮鞋 女飾用品 雪茄香煙 罐頭食品 華洋雜貨 應有盡有 特別減沽

新新公司 特別犧牲 大減價 空前優待 大贈券
廉價貨
新花毛織緞 每尺九角五分
法國素毛葛 每尺一元二角
什色素絲絨 每尺一元
什色花毛葛 每尺七角半
金銀線絲絨 每尺一元六角
銀線印花綢 每尺九角半
方格色絲緞 每尺三角半
閃條眞毛葛 每尺九角半
夏令旗袍料 每件四角
高亭唱片 每張五角
洛士利星嘜汗衫 每件二元一角
Slozengen網球 十二元五角
美國運動外衣 三元五角
灰鷄皮外國女鞋 每雙四元
絲光帆布女膠底鞋 每雙二元五角
白布網球女鞋 每雙一元
台灣草蓆 七五折
每發票滿洋 二元 贈花園券一張 五十元 月券一張 一百元 季券一張 二百元 半年長券一張
歡迎參觀
今天星期日下午一時起照常營業

STOVARSOL **斯多凡耳所** 爲痢疾獨一無二之良藥 兼治 梅毒 瘧疾 皮膚病等
市上近有類似之品○然其歷史○無有如本品之久遠者○請認明本品○庶可早占勿藥
總經理 上海 天津 漢口 立興洋行 各大藥房 均有出售 2352

已孕未孕均請購服 廣東 **天喜堂老婦調經丸** 已孕者安胎未孕者調經種子 每瓶一元 滬支行東新橋電車站對面 (時) 若非萬全安穀獨沽一味

中央信託公司
本公司創設於中華民國十年收足資本國幣三百萬元歷年公積國幣廿一萬元經營各種業務如左
信託部 代理買賣房地產及有價證券並辦理其他各種信託業務
銀行部 辦理定期存款活期存款放款匯兌押匯並其他各種商業銀行業務
儲蓄部 辦理定期儲蓄活期儲蓄零存整付整存零付等儲蓄業務
保險部 辦理水險火險業務
保管庫 出租保管箱並辦理露封保管
堆棧 在西藏路橋西首光復路四十九號又臨蘇州河交通便利
印有簡章以備索閱如蒙光顧無任歡迎地址北京路九十八號電話六〇四〇〇電報掛號一一三五

有牙患者注意
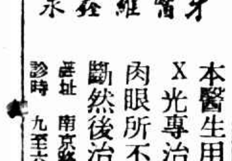
牙醫羅鑫泉
本醫生用科學上之牙科利器X光專治各種疑難牙症凡爲肉眼所不能見者先經攝明診斷然後治療無不立愈
診址 南京路大慶里東六一五號二樓 診時 九至六 電話一六二〇六

廣東粵漢鐵路股票債票掉換派息通告

[illegible]

愛果奶粉

愛果奶粉乃世界著名育嬰專家之科學方法製成適合嬰孩消化含有日光維他命並溶合充分最潔淨之魚肝油質此種成分能使嬰孩有完好結構之骨格堅健之齒牙可稱爲近代唯一完善之育嬰珍品倘蒙採用可向本行直接購辦

華昌洋行經理 上海圓明園路D八號

●價目● 一磅裝三十八兩

（外埠函購一月內郵票代現寄貨奉送）

Coca-Cola 可口可樂

好味道 壯精神

星期日十時半四時照常營業

屈臣氏

千里香

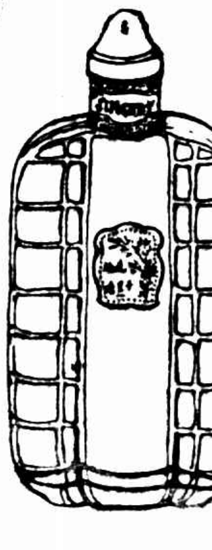

乃先施公司最新發明之香水也

薄利主義不可不試各洋廣貨店均有代售

價廉物美

通易信託公司

虹口—分處兼辦婦女儲蓄

銀行部—辦理普通銀行業務

儲蓄部—儲蓄名目計有八種新添

定期活存儲蓄存款 最爲便利

地址北四川路海寧路轉角

印有詳章備索閱

霍乱預防服仁丹

霍亂襲來！劇烈時疫！

病症 腹痛吐瀉四肢厥冷

病原 多由夏秋飲食不潔

病菌 侵入血管繁殖奪命

仁丹 避疫化毒開胃健腸

上海商情 附舟車時刻表

金市銳不可當

空方急抵逐步趨高

[illegible]

英美日三匯均緊

[illegible]

銀價小落

[illegible]

債市挺秀

[illegible]

◈國外匯票市面

[illegible]

◈上海銀洋錢市

[illegible]

◆金業交易所

[illegible]

◆物品交易所

[illegible]

◆證券交易所

[illegible]

◆紗布交易所

[illegible]

●棉花（漢口細絨標準）

[illegible]

◆麵粉交易所

[illegible]

橡皮市面

[illegible]

上海股票行市

[illegible]

船期

◆昨日進口輪船

[illegible]

◆內河出口船期

[illegible]

◆外洋出口船期

[illegible]

今天戲目

各戲院各舞台各游戲場掉換新片或變更戲目務請將戲單於上一日六時前送至望平街（小花園南）敝報收信處或於六時後送至浙江路廿五號敝報編輯部戲目欄俾便排登

▲電影▼

光陸（博物院路）三十六明星大會串 花團錦簇 日一元半二元 夜一元半二元 三時五時七時半九時半

夏令配克（靜安寺路） 蝶戀花 六角一元 一元半二元 三時五時半九時一刻

卡爾登（靜安寺路）有聲 靈與肉 日六角一元 夜一元半二元 三時五時半九時一刻

上海（北四川路）約翰吉爾勃 浪漫熱情片 學府情潮 日六角八角一元 夜八角一元一元半 三時五時半九時一刻

奥迪安（北四川路） 聶哥拉 日五角八角一元 夜八角一元一元半 三時九時一刻

南京（愛多亞路）有聲浪漫片 麥克蘭葛林 巴黎女色 日六角一元一元半 夜一元一元半二元 三時五時半九時一刻

北京（北京路）（修理暫停）

黃金（八仙橋）滑稽熱片 捉翻得美 二角三角四角 日夜一律 二時一刻五時餘七時半九時半

中央（六馬路） 黃金魔 日四角五角八角 夜五角六角九角 三時五時半九時一刻

新中央（海寧路） 十三集紅蓮寺 日三角四角六角 夜四角五角八角 三時五時半九時

恩派亞（霞飛路） 十一二集 火燒紅蓮寺 二角三角 四角六角 二時五時半九時一刻

卡德（卡德路） 梅花落 二角三角四角 日夜一律 三時七時九時

萬國（虹口） 無名英雄 掛名夫妻 二角三角 日夜一律 三時七時九時

中華（吉祥街） 全部珍珠塔 日二角三角五角 夜二角四角六角 三時七時九時

世界（北四川路） 可憐的閨女 美人關 二角三角五角 日夜一律 三時七時九時

中山（梧州路） 新玉堂春 二角三角五角 日夜一律 三時七時九時

百星（老靶子路北四川路口） 上集 叢林探險記 四角六角 日夜一律 三時五時半七時半九時半

新愛倫（虹口海寧路中） 上集楊乃武 二角三角 日夜一律 三時七時九時

虹口（乍浦路海寧路） 要錢不要命 二角四角 一律 幼童減半

國民（乍浦路海寧路） 弟倫鄭超諾影片合演 黑鷹盜 二角四角 日夜一律 三時五時一刻七時一刻九時一刻

山西（愛而近路北山西路口） 魔窟孤鴻 二角三角四角 日夜一律 三時七時九時一刻

愛普廬（北四川路） 有聲愛情片 巴黎罪惡史 日六角一元 夜八角一元二角 三時五時半九時一刻

武昌（武昌路東） 呆大不怕死 二角三角 日夜一律 三時七時九時一刻

長江（平涼路黃浦碼頭） 下集楊乃武 一律二角 三時七時九時

東南（民國路） 張慧沖魔術 日二角四角六角 夜三角五角八角 三時七時九時一刻

共和（西門方浜橋） 滑稽片 斐斯脫開登主演 新西遊記 二角四角 日夜一律 三時七時九時

蓬萊（小西門蓬萊市場）（修理暫停）

通俗（大東門小南門北） 中集楊乃武 二角四角 日夜一律 三時七時九時

閘北（大統路蒙古路） 一集 荒江女俠 二角角半 一律大洋 幼童減半 二時半七時半九時半

巴黎（霞飛路） 革命片 紅禍滔天 日四六八角 夜八角一元一元半

光華 暹邏野史 二角四角 日夜一律

九星 鄧肯姊妹合作 香艷熱情片 賊巢情史 三時五時半九時一刻

福星（西藏路新世界） 江湖怪俠 日二角 夜四角 幼童減半 三時五時半九時一刻

東海（提籃橋海門路） 魔術大會 二角四角 日夜一律

三星（牛莊路） 優美歌舞 名利小姐 二角三角四角 日夜一律 幼童半票 五時半九時一刻

奧飛姆（曹家渡） 漢中情血 一律二角

▲京劇▼

天蟾（二馬路） 日戲 金錢豹 夜戲 三國志 九本封神榜 演員麒麟童小楊月樓楊瑞亭劉漢臣

大舞台（三馬路） 日戲 鐵公雞 夜戲 甘露寺 五本驚天動地 演員劉筱衡白玉昆林樹森金少山

更新（蒙古路） 夜戲 頭本西遊記 演員王虎辰王少樓

上海（西馬路） 夜戲 舞女復活 演員趙君玉黃玉麟潘雪艷張月亭

大華飯店 明星會串 花團錦簇

梵王宮 美人 湯婦心

新東方 香艷熱情片 春宵怨

▲遊戲場▼

大世界 影戲 京戲 八蜡廟 天雨花 顧鼎臣 獅吼記

新世界 京戲 逆婚 三本西遊記

小世界 影戲 大破毒藥村 京戲 九江口 征西傳 情不死 舞女復活

神仙世界 京戲 鴻鸞禧 玉堂春 恨海

先施樂園 影戲 國產片 萬俠之王 狸貓

永安天韻樓 影戲 中外名片 續紅俠 馬戲奇緣 十五本 六本 金穿 恨扇 寶

新新花園 大京班 南天門 大戰龍亭 十七本 飛龍傳

派克筆廠主敬告中華仕女書

數十年前余因事需用自來水筆因在市場中擇一最佳者購之然此筆構造上之缺點殊多墨水流注不勻時有漏墨之患余乃思加以改良一經從事大有進步同好者見余所造之筆爭相購置於是用我筆者日益多迄於今日派克自來水筆遂遍佈全球銷數達千百萬中國日本錫蘭澳洲爪哇蘇門荅臘及歐洲各國皆爲派克筆之市場南北美洲則更無論矣

閣下倘作週遊世界之行至錫蘭可倫埠登陸遊覽則歐人衣袋中露出之派克筆觸目皆是即土人之穿西服者亦多佩一派克筆倘更涉足該埠市廛則凡屬大百貨商店陳列派克筆之豐富實可使君驚異更進而至加爾各荅孟買仰光新加坡巴達維亞等處亦隨地可感覺派克筆之盛行勢力誠以派克筆製造精良久用不敝東方仕女愛之不亞於英美人也

廠主喬治派克謹啟

中國獨家經理 上海廣東路三號 怡昌洋行

各地文具店均有出售

Parker Duofold

C30—1

膿瘡 熱癤

血熱血毒之人、受此天氣炎炙、肌膚頭面、每易發生瘡癤、小兒尤甚、常在頭面連貫熱癤、出膿流血、痛苦不堪、速以哈蘭士六零六藥膏搽之、抽膿拔毒、生肌收口、無論如何難治頑瘡、連搽數次、立即痊愈、如血毒之人、再以哈蘭士內服六零六服之、清血解毒、瘡癤痊愈尤速、

上海四馬路 太和藥房發行 各藥房均有代售

▲內服六零六 每瓶洋一元七角五分 ▲六零六藥膏 大盒洋一元 小盒二角

日本郵船公司出帆廣告

◈開往舊金山

淺間丸 九月念一日

大洋丸 十月二日

秩父丸 十月十二日

◈開往西雅圖

三島丸 八月三十日

靜岡丸 九月十七日（自神戶）

◈開往長崎神戶

長崎丸 八月念六日

上海丸 八月念九日

◈開往香港

西比利亞丸 八月卅一日

◆香取丸 九月二日◆

氷川丸 九月十一日

◆經由香港新嘉坡往歐洲◆

船身堅固巨大、房間設備清潔、行駛穩妥快、亦無暈浪之苦烹調料精味美、招待格外周到、搭客如蒙惠顧無論中外皆同、

黃浦灘三十一號 日本郵船公司 電話六八七八一

十九年八月二十四日 AUG. 24, 1930.
每逢星期日星期四隨時報附送
第六百九十一號

時報畫刊

徵求國際國家地方社會紀事,名人,閨秀,科學,體育,遊藝,時裝,美術,考古,遊覽,古跡,名勝,風俗,人種,動植物以及種種珍奇特異照片,凡足以增閱者之興趣者,本報異常歡迎,酬金從優,如有必須寄回之照片,請於背後寫明住址,以便檢還

栗娃麗妲之游者 (黃仲長)
Excursioners in the villa of Rio Rita.

林氏姊妹德昭德音 (陳壽德)
Miss Ling Tei-chao & her sister Tei-ying.

林德音女士與林翼民夫人 (陳壽德)
Miss Ling Tei-ying & Mrs. Ling Yi-ming.

溪邊 (陳壽德)
Enjoying by the stream.

伴侶 (陳壽德)
Playmates.

待渡 (陳壽德)
Waiting for a ferryboat.

關蕙蘭女士 (黃仲長)
Miss Kwan Wei-lan.

冠眞照相部
是後來居上的美術化之照相處
拍照時能使君不受形式上拘束
取照時可以配鏡架能使君滿意
地址：南京路冠生園總店二樓附設

依爾福卷片
感光靈速 影象明晰
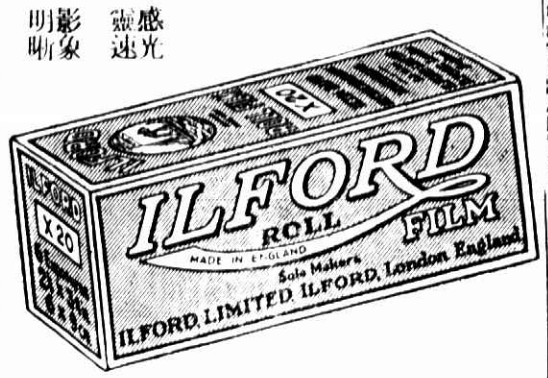

總經理 上海 中國五洲大藥房
各大藥房照相材料店均有代售

歐美服裝專家
男女結婚禮服出租
亨利洋服公司 內華德路七號大帝路口
第一支號在南京路黃浦灘口沙遜房子工部電燈處
第二支號中國青年會
第三支號靜安寺路萬國青年會
HENRY THE TAILOR
▲總行上海北四川路蓬路南
▲分行上海三馬路石路東首
▲分行杭州新市場花市路口

翻領內衣
又價廉 又物美

都錦生：
——唯一的美術禮品——
絲織風景●●●五彩錦繡
近又有新出品數十種，速來選購！

「絲織風景之一」
飛霞洞

郭君賢女士 (林中宇) Miss Kuo Kion-ye.

臨流觀魚 (徐昭溶) Don't you know the happiness of the fish?

雲飛汽車公司
分站 1.環龍路 2.仁記路 3.靜安寺路 4.愛多亞路 5.東百老滙路 6.漳川路 7.大西路（新北門口）
電話 租界 三〇一八九 西一八九 南市 南市一二三

Ford Hire Service, Federal Inc., U. S. A.

上海汪裕泰茶號

發行各種紅綠花茶
製法清潔
質美價廉

王開照相館
南京路中市
電話九一二六五

Agfa
BILLY
The Small Pocket Camera

必利
最新式廉美的卷片鏡箱
各埠照相材料店號均有出售
說明書函索附郵四分即寄

凡拉蒙

主治月經痛
及一切疼痛

各大藥房
均有出售

上海
德商先靈洋行

凡曾經用過孔雀領帶者類能知孔雀領帶之優點確非別家可能及江蘇第三分監兼高等法院看守所劉君即愛用孔雀領帶者茲錄其來函如下

總公司南京路貴州路口

歸棹 崇德畢業生郭倩文與鄧鳳儀（唐增）
Homeward: Misses Teng Chien-wen & Chiao Feng-yi of Chung-tei Girl School.

江芷女士（陳菁蘅）
Miss Kaang Tzu.

葉園之避暑者（熊志蒼）
One summer day at Yeh's Park, Kiangwan.

古巴駐華公使之女公子畢安達女士
Miss Pi An-ta, daughter of the Chinese Minister to Cuba.（張若谷）

陳圓照女士（張若谷）
Miss Chen Yuen-chao.

金納氏
巴德補血酒

全球名醫
一致讚美

[illegible]

南洋馬來地方之華僑、每年飲此酒五百萬瓶、以健强體力、

飲時如欲使甘可和以檸檬水

各處商店 均有出售

中國留美女生王麗明等與美洲土人女王合影（謝承炘贈）
Miss Wang Li Min & a few Chinese students in America token picture with the Indian Queen.

王麗明女士與美洲紅人酋長合影（謝承炘贈）
Indian chieftain with Miss Wang Li Min in America.

午睡 酣素娥女士（唐增）
A sweet nap.

姚兆如女士（唐增）
Miss Yao Chao-ju.

古吳淞江中之玩舟者（唐增）
The boat seen on the ex-Soochow Creek.

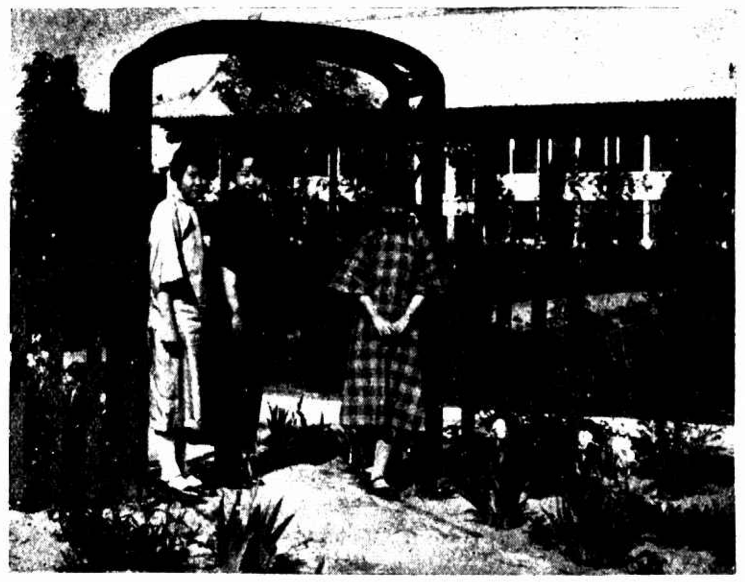

燕大校園內（周振勇）
In the garden of Yen-chin Univ.

強華小學教員許琴尊女士（有容）
Miss Hsu Chin-chun, teacher of Chiang-hwa Primary School

東吳大學宋璧新女士（潘仁希）
Miss Soong Pi-sing of Soochow Univ.